



รายงาน ประจำปี 2566

สำนักงานตรวจบัญชีสหกรณ์ราชบุรี

สำนักงานตรวจบัญชีสหกรณ์ที่ 10

กรมตรวจบัญชีสหกรณ์



คำนำ

กรมตรวจบัญชีสหกรณ์ เป็นหน่วยงานหลักในการตรวจสอบบัญชีสหกรณ์ และกลุ่มเกษตรกรให้เป็นไปโดยถูกต้อง ชัดเจน รวดเร็ว และเป็นธรรม รวมถึงการพัฒนาระบบบริหารการเงิน การบัญชีของสหกรณ์ และกลุ่มเกษตรกรให้มีประสิทธิภาพ โปร่งใสเป็นที่เชื่อถือ ครีธาแก่บรรดา สมาชิก และผู้ที่เกี่ยวข้อง ส่งผลให้ประเทศชาติมีความมั่นคงทางเศรษฐกิจ สังคมและประชาธิปไตยด้วย ระบบสหกรณ์

สำนักงานตรวจบัญชีสหกรณ์ราชบุรี ได้จัดทำรายงานประจำปี 2565 โดยเสนอโครงสร้าง การจัดองค์กร หน้าที่ความรับผิดชอบ และผลการปฏิบัติงานของ สำนักงานตรวจบัญชีสหกรณ์ ราชบุรี เพื่อเผยแพร่ให้ทราบโดยทั่วไป และหวังเป็นอย่างยิ่งว่ารายงานฉบับนี้จะอำนวยประโยชน์แก่ หน่วยงาน ตลอดจนผู้สนใจงานสหกรณ์และกลุ่มเกษตรกรพอสมควร

สำนักงานตรวจบัญชีสหกรณ์ราชบุรี
มกราคม 2567

สารบัญ

	หน้า
วิสัยทัศน์ พันธกิจ/อำนาจหน้าที่ และเป้าหมายกรมตรวจบัญชีสหกรณ์	1
ผังโครงสร้างกรมตรวจบัญชีสหกรณ์	3
ความเป็นมาของสำนักงานตรวจบัญชีสหกรณ์ราชบุรี	4
แผนที่สำนักงานตรวจบัญชีสหกรณ์ราชบุรี	5
หน้าที่ความรับผิดชอบของสำนักงานตรวจบัญชีสหกรณ์ราชบุรี	6
ผังการบริหารงานของสำนักงานตรวจบัญชีสหกรณ์ราชบุรี	8
อัตรากำลัง	9
ปริมาณงานที่รับผิดชอบ	10
สรุปแผน / ผลการปฏิบัติงานประจำปีงบประมาณ พ.ศ. 2566	12
ปริมาณธุรกิจของสหกรณ์และกลุ่มเกษตรกร	16
รายงานฐานะการเงินและผลการดำเนินงานของสหกรณ์และกลุ่มเกษตรกร	17
ภาคผนวก	
ประมวลภาพกิจกรรมสำนักงาน	18

วิสัยทัศน์ พันธกิจ/อำนาจหน้าที่ และเป้าหมายกรมตรวจบัญชีสหกรณ์

วิสัยทัศน์

“ตรวจสอบบัญชี และส่งเสริมการทำบัญชี เพื่อสร้างความเข้มแข็ง โปร่งใส แก่สหกรณ์และเกษตรกร”

พันธกิจ/อำนาจหน้าที่

1. ตรวจสอบบัญชีสหกรณ์และกลุ่มเกษตรกร
2. กำกับและควบคุมคุณภาพงานสอบบัญชีสหกรณ์และกลุ่มเกษตรกรให้เป็นไปตามมาตรฐาน
3. พัฒนาเทคโนโลยีการตรวจสอบบัญชีสหกรณ์และกลุ่มเกษตรกร
4. พัฒนาการบริหารจัดการด้านการเงินการบัญชีแก่สหกรณ์ กลุ่มเกษตรกร และวิสาหกิจชุมชน
5. ถ่ายทอดความรู้และเผยแพร่ข้อมูลด้านการเงินการบัญชีแก่สหกรณ์ กลุ่มเกษตรกร วิสาหกิจชุมชน เกษตรกร และประชาชน

เป้าหมาย

1. สหกรณ์ กลุ่มเกษตรกร และวิสาหกิจชุมชนมีความเข้มแข็งด้านการเงินการบัญชี
2. เกษตรกรมีภูมิคุ้มกันทางการเงิน
3. การบริหารจัดการอย่างมีประสิทธิภาพก้าวสู่องค์กรดิจิทัล

ประเด็น และแนวทางการพัฒนา

ประเด็นที่ 1 : พัฒนาคความเข้มแข็งด้านการเงินการบัญชีแก่สหกรณ์ กลุ่มเกษตรกร และวิสาหกิจชุมชน

แนวทางการพัฒนาที่ 1 พัฒนาระบบการตรวจสอบบัญชี เพื่อเพิ่มความเชื่อมั่นและโปร่งใสให้กับสหกรณ์และกลุ่มเกษตรกร

แนวทางการพัฒนาที่ 2 พัฒนาระบบกำกับดูแลและควบคุมคุณภาพการสอบบัญชีสหกรณ์

แนวทางการพัฒนาที่ 3 พัฒนาความสามารถด้านการเงินการบัญชีและการควบคุมภายใน แก่สหกรณ์ กลุ่มเกษตรกร และวิสาหกิจชุมชน

วิสัยทัศน์ พันธกิจ/อำนาจหน้าที่ และเป้าหมายกรมตรวจบัญชีสหกรณ์

แนวทางการพัฒนาที่ 4 พัฒนาระบบการรายงานภาวะเศรษฐกิจทางการเงินของสหกรณ์ โดยใช้เทคโนโลยีดิจิทัล

แนวทางการพัฒนาที่ 5 พัฒนานวัตกรรม เทคโนโลยีด้านการบัญชีและการสอบบัญชีสหกรณ์ และกลุ่มเกษตรกร

ประเด็นที่ 2 : ส่งเสริมและพัฒนาศักยภาพการจัดทำบัญชีรายบุคคล

แนวทางการพัฒนาที่ 1 สร้างความตระหนักรู้ประโยชน์การจัดทำบัญชี

แนวทางการพัฒนาที่ 2 ส่งเสริมการจัดทำบัญชีรับ - จ่ายในครัวเรือน

แนวทางการพัฒนาที่ 3 ส่งเสริมการจัดทำและใช้ข้อมูลบัญชีต้นทุนประกอบอาชีพ

แนวทางการพัฒนาที่ 4 ส่งเสริมการจัดทำบัญชีแก่กลุ่มเป้าหมายตามโครงการ อันเนื่องมาจากพระราชดำริ

แนวทางการพัฒนาที่ 5 ส่งเสริมการพัฒนาเครือข่ายด้านบัญชี

ประเด็นที่ 3 : พัฒนาระบบบริหารจัดการและการให้บริการสู่องค์กรดิจิทัล

แนวทางการพัฒนาที่ 1 พัฒนาโครงสร้างและระบบการบริหารจัดการองค์กร ให้ตอบสนองต่อการเปลี่ยนแปลง

แนวทางการพัฒนาที่ 2 สร้างและพัฒนาบุคลากรให้มีความรู้ ความสามารถสูง ปรับตัวต่อการเปลี่ยนแปลง และเข้าถึงเทคโนโลยีดิจิทัล

แนวทางการพัฒนาที่ 3 ยกกระตักการดำเนินการด้านคุณธรรม และความโปร่งใสขององค์กร

แนวทางการพัฒนาที่ 4 พัฒนารูปแบบการให้บริการประชาชนด้วยการบริหารจัดการ องค์กรที่ใช้เทคโนโลยีดิจิทัลและนวัตกรรม

แนวทางการพัฒนาที่ 5 พัฒนาเทคโนโลยีดิจิทัลเพื่อการบริหารองค์กร

แนวทางการพัฒนาที่ 6 เพิ่มประสิทธิภาพและความปลอดภัยระบบคอมพิวเตอร์ และระบบเครือข่าย

แนวทางการพัฒนาที่ 7 เผยแพร่ข่าวสารและประชาสัมพันธ์เชิงรุกในรูปแบบใหม่ (New Normal)

แนวทางการพัฒนาที่ 8 ส่งเสริมและสนับสนุนการวิจัยและพัฒนา

แนวทางการพัฒนาที่ 9 สร้างภาคีเครือข่ายและการมีส่วนร่วมของทุกภาคส่วน

ผังโครงสร้างกรมตรวจบัญชีสหกรณ์

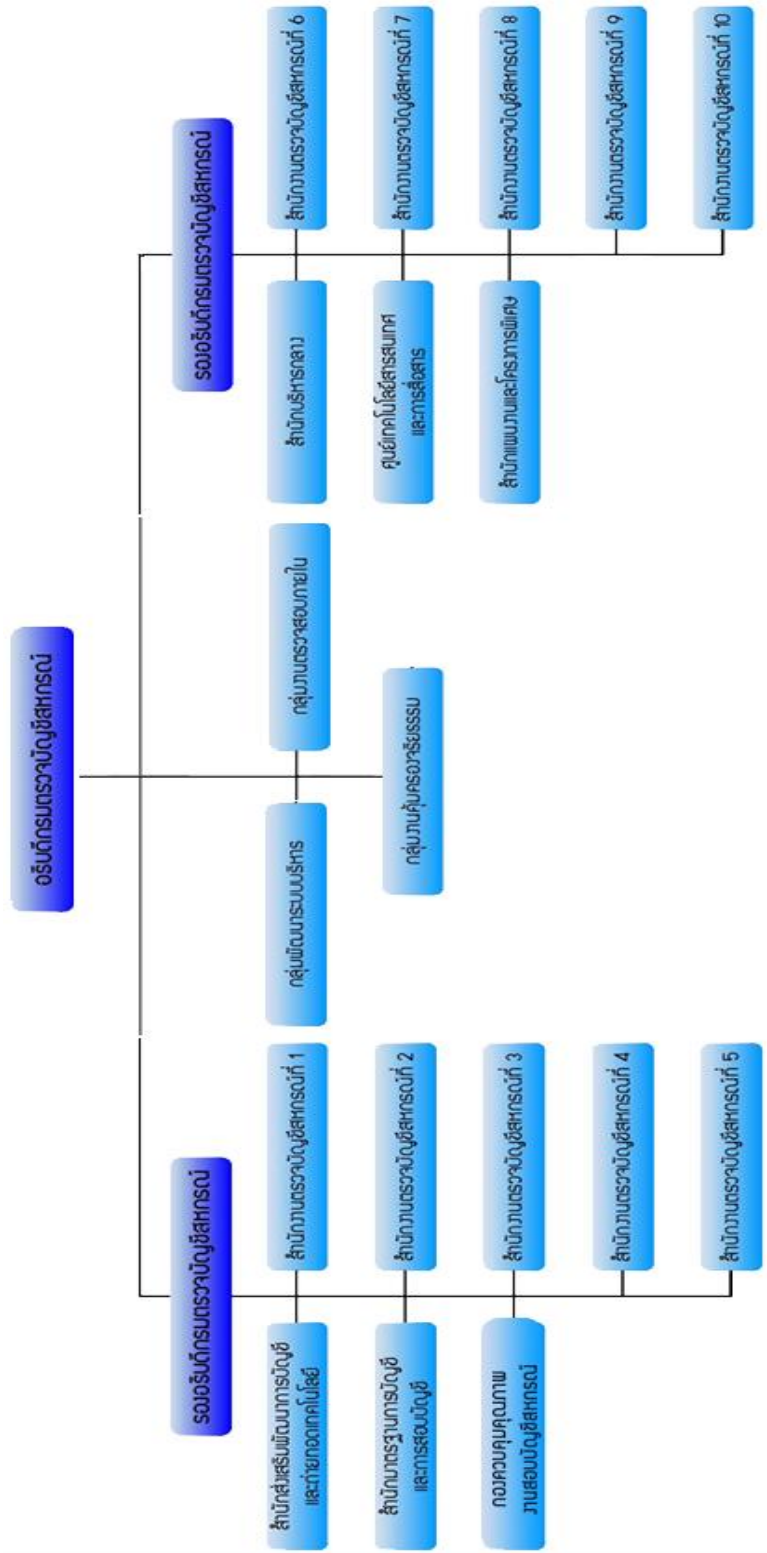

ความเป็นมาของสำนักงานตรวจบัญชีสหกรณ์ราชบุรี

กรมตรวจบัญชีสหกรณ์ กระทรวงเกษตรและสหกรณ์ ได้จัดตั้งสำนักงานตรวจบัญชีสหกรณ์ราชบุรี ภายใต้ “โครงการปรับปรุงการบริหารการเงินและการบัญชีของสถาบันเกษตรกร” โดยใช้งบประมาณแผ่นดินสมทบกับเงินกู้ WORLD BANK เพื่อการบูรณะและพัฒนาซึ่งเป็นโครงการ 5 ปี ระยะแรกได้ดำเนินการระหว่างปี 2524 - 2526 โดยได้จัดตั้ง “สำนักงานตรวจสอบ กิจการสถาบันเกษตรกร” จำนวน 50 จังหวัด และได้มีการขยายการจัดตั้งสำนักงานจนครบทุกจังหวัด ในปัจจุบันได้เปลี่ยนชื่อเป็น “สำนักงานตรวจบัญชีสหกรณ์” ทำหน้าที่ให้บริการตรวจสอบบัญชีแก่สหกรณ์และกลุ่มเกษตรกรอย่างใกล้ชิด



สำนักงานตรวจบัญชีสหกรณ์ราชบุรี ได้จัดตั้งขึ้นเมื่อวันที่ 7 กุมภาพันธ์ 2526 ในระยะแรกสำนักงานได้เช่าอาคาร เลขที่ 131/6 ถนนมนตรีสุริยวงศ์ อำเภอเมือง จังหวัดราชบุรี เป็นที่ตั้งอาคารสำนักงาน ต่อมาได้ย้ายมาเช่าอาคารสำนักงาน เลขที่ 241/25 ถนนราษฎร์ยินดี อำเภอเมือง จังหวัดราชบุรี และเมื่อวันที่ 1 กันยายน 2540 ได้รับความอนุเคราะห์จากกรมส่งเสริมสหกรณ์ ให้ใช้ที่ดินบริเวณสำนักงานสหกรณ์จังหวัด ประมาณ 451 ตารางเมตร สร้างอาคารสำนักงาน 3 ชั้น เป็นสถานที่ทำการ เลขที่ 80/19 ถนนราษฎร์ยินดี อำเภอเมือง จังหวัดราชบุรี โดยสังกัดสำนักงานตรวจบัญชีสหกรณ์ที่ 10 กรมตรวจบัญชีสหกรณ์ กระทรวงเกษตรและสหกรณ์

แผนที่สำนักงานตรวจบัญชีสหกรณ์ราชบุรี

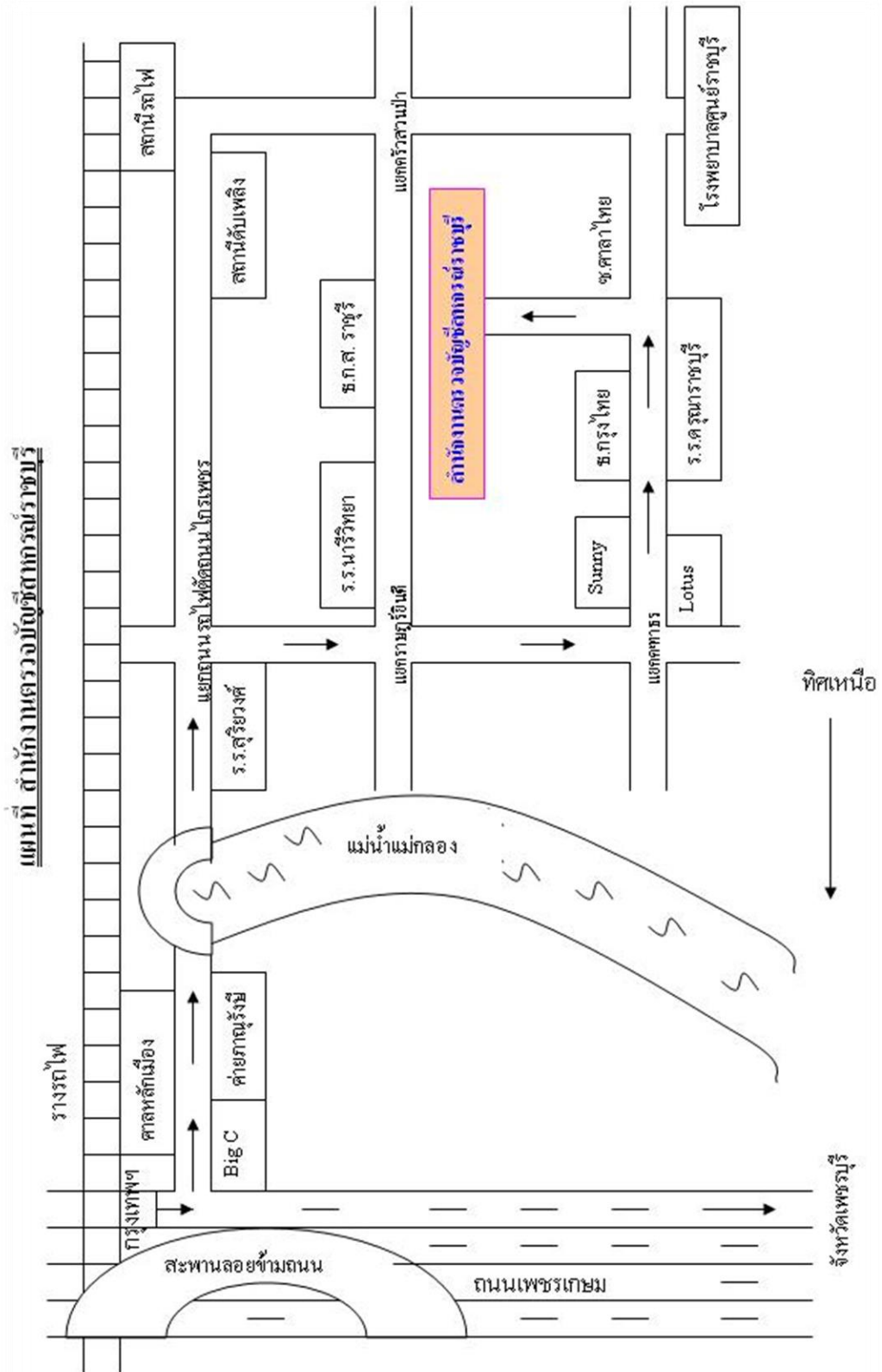

หน้าที่ความรับผิดชอบของสำนักงานตรวจบัญชีสหกรณ์ราชบุรี

สำนักงานตรวจบัญชีสหกรณ์ราชบุรี มีบทบาทหน้าที่การปฏิบัติงานให้สอดคล้องกับภารกิจของกรมตรวจบัญชีสหกรณ์ โดยได้แบ่งงานภายในสำนักงานตรวจบัญชีสหกรณ์ราชบุรี ดังนี้

1. งานบริหารทั่วไป

มีหน้าที่ความรับผิดชอบเกี่ยวกับการบริหารงานสำนักงานการบริการงานบุคคล โดยใช้ระบบ Back Office เช่น โปรแกรมระบบงานสารบรรณ โปรแกรมระบบวันลา รวมทั้งงานระบบ การบริหารการเงินการคลัง (GFMS) ในการปฏิบัติงานด้านการบริหารงานการเงินการบัญชี ระบบงบประมาณ การบริหารงานด้านพัสดุและระบบสารบรรณอิเล็กทรอนิกส์

2. ฝ่ายตรวจสอบและแนะนำด้านการเงินการบัญชีมีหน้าที่รับผิดชอบเกี่ยวกับ

2.1 งานสอบบัญชี

1. จัดทำรายงานภาวะเศรษฐกิจของแต่ละสหกรณ์/กลุ่มเกษตรกรและประชุม เสนอภาวะเศรษฐกิจทางการเงิน
2. ประเมินความพร้อมเบื้องต้นของสหกรณ์และกลุ่มเกษตรกร
3. ตรวจสอบบัญชีของสหกรณ์และกลุ่มเกษตรกรให้เป็นไปตามกฎหมายระเบียบ และมาตรฐานการสอบบัญชีที่รับรองทั่วไป
4. กำกับดูแลงานสอบบัญชีสหกรณ์โดยผู้สอบบัญชีภาคเอกชน

2.2 งานมาตรฐานการสอบบัญชี

1. ควบคุมคุณภาพงานสอบบัญชีโดยการสอบทานงานและให้ความเห็นชอบใน ผลงานของผู้สอบบัญชี ให้เป็นไปตามมาตรฐานการสอบบัญชี
2. สอบทานความถูกต้องของการกำหนดแนวการสอบบัญชี การปฏิบัติงาน ตรวจสอบ การแสดงความเห็นต่องบการเงินและการจัดทำรายงานการสอบบัญชีของผู้สอบบัญชี จากกระดาษทำการงบการเงินและการเปิดเผยข้อมูลรวมทั้งรายงานการสอบบัญชี
3. สอบทานวิเคราะห์และประเมินผลการดำเนินงานของสหกรณ์ และกลุ่มเกษตรกรจากรายงานการสอบบัญชีงบการเงิน และกระดาษทำการของสหกรณ์ และกลุ่มเกษตรกร
4. การจัดทำกระดาษทำการด้วยระบบกระดาษทำการอิเล็กทรอนิกส์ : EWP มาใช้ในการตรวจสอบ จำนวน 20 สหกรณ์ และโปรแกรมระบบจัดการกระดาษทำการ Management System for CAD จำนวน 5 สหกรณ์ เพื่อลดต้นทุนในการจัดทำกระดาษทำการและนำเทคโนโลยีมาใช้ในการบริหารงานสอบบัญชีแบบครบวงจร โดยสามารถใช้ข้อมูลร่วมกันได้สะดวกรวดเร็วยิ่งขึ้นหน้าที่ความรับผิดชอบสำนักงานตรวจบัญชีสหกรณ์ราชบุรี
5. สรุปและแจ้งผลการวิเคราะห์เพื่อสหกรณ์และกลุ่มเกษตรกรนำไปใช้ประโยชน์ ในการบริหารจัดการ

หน้าที่ความรับผิดชอบของสำนักงานตรวจบัญชีสหกรณ์ราชบุรี

2.3 งานเทคโนโลยีสารสนเทศ

1. บันทึกข้อมูลตามระบบงานและประมวลผลข้อมูลการปฏิบัติงานตาม กระบวนการตรวจสอบบัญชี
2. ประมวลผลข้อมูลภาวะเศรษฐกิจทางการเงินของสหกรณ์และกลุ่มเกษตรกรเพื่อจัดทำเป็นรายงานภาวะเศรษฐกิจทางการเงินรายจังหวัด
3. ใช้โปรแกรม Audit Command Language : ACL ร่วมกับ Cooperative Audit Through System : CATS ช่วยตรวจสอบบัญชีสหกรณ์ที่ใช้คอมพิวเตอร์ในการจัดทำบัญชี
4. แนะนำการใช้และติดตั้งโปรแกรมระบบบัญชีที่พัฒนาโดยกรมตรวจบัญชีสหกรณ์

2.4 งานพัฒนาสหกรณ์และกลุ่มเกษตรกร

1. โครงการเตรียมความพร้อมแก่สหกรณ์และกลุ่มเกษตรกรที่ตั้งใหม่
 - วางรูปแบบบัญชี
 - อบรม สอนแนะนำด้านการเงินการบัญชี แก่คณะกรรมการ พนักงานบัญชี
 - อบรม สอนแนะนำความรู้พื้นฐานเกี่ยวกับสหกรณ์แก่สมาชิก
 - ตรวจสอบบัญชีประจำปี

2.5 งานกำกับดูแลสหกรณ์ที่จัดจ้างผู้สอบบัญชีภาคเอกชน

เป้าหมายการกำกับดูแลสหกรณ์มีจำนวน 11 สหกรณ์ โดยมอบหมายให้ บุคลากร(ผู้สอบบัญชี) เข้ากำกับด้านการเงินการบัญชีและประเมินการควบคุมภายในของสหกรณ์ เพื่อแจ้งข้อสังเกตให้สหกรณ์นำไปปรับปรุงแก้ไข

2.6 งานชำระบัญชี

ตรวจสอบบัญชีสหกรณ์และกลุ่มเกษตรกรที่ชำระบัญชี

2.7 งานเสริมสร้างความเข้มแข็ง

มีหน้าที่ความรับผิดชอบเกี่ยวกับ

1. ให้ความรู้ด้านการเงินการบัญชีแก่เกษตรกรรายบุคคลตามโครงการเสริมสร้างภูมิปัญญาทางบัญชีแก่เกษตรกรไทยและประชาชนทั่วไป
2. ให้ความรู้แก่เกษตรกรกลุ่มเป้าหมายในโครงการต่าง ๆ อาทิเช่น โครงการพัฒนาเด็กและเยาวชนตามพระราชดำริ สมเด็จพระกนิษฐาธิราชเจ้า กรมสมเด็จพระเทพรัตนราชสุดาฯ สยามบรมราชกุมารี โครงการคลินิกเกษตรกรเคลื่อนที่ และโครงการพัฒนาวิสาหกิจชุมชนและกลุ่มอาชีพ

ผังการบริหารงานของสำนักงานตรวจบัญชีสหกรณ์ราชบุรี

หัวหน้าสำนักงาน

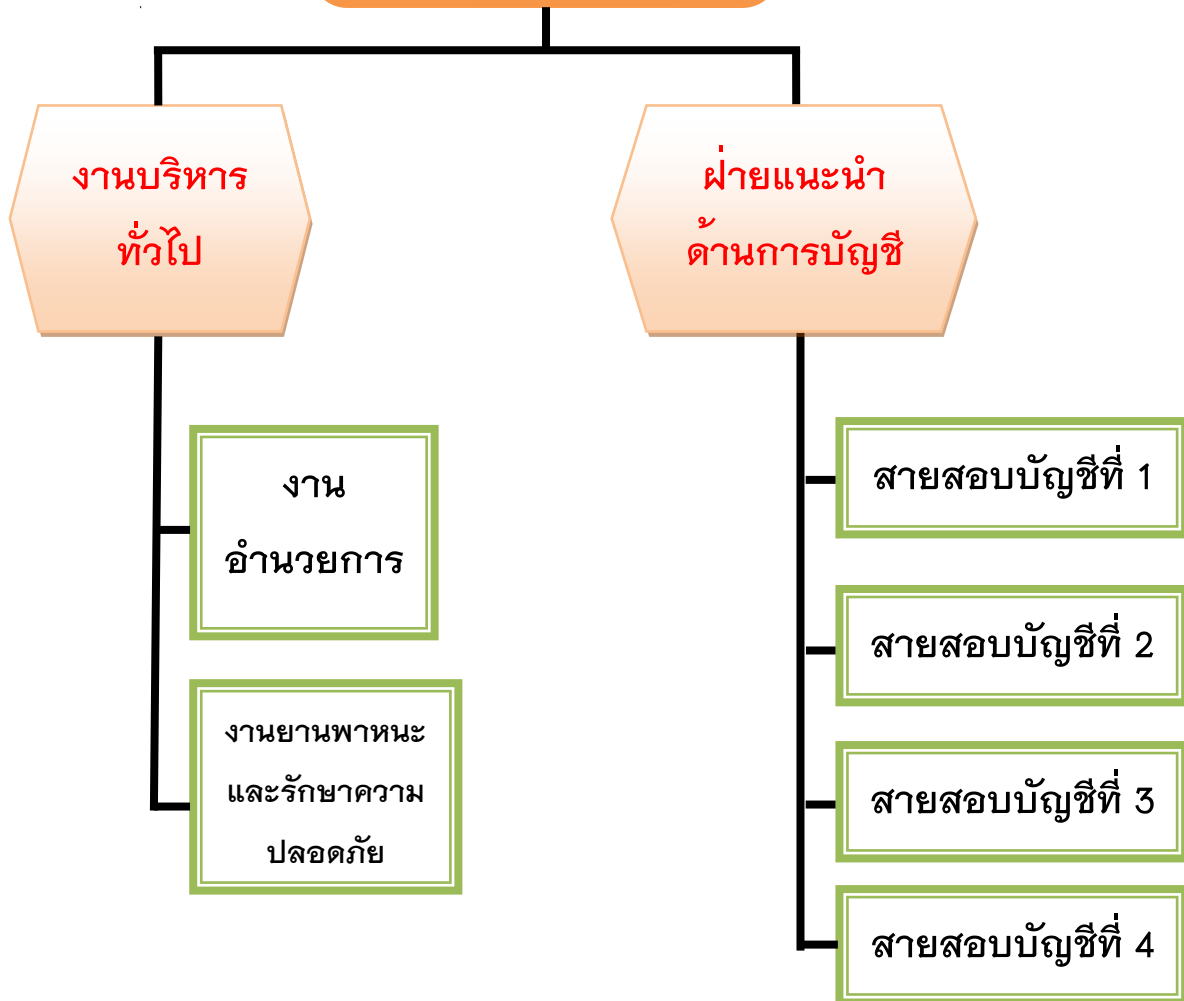

อัตรากำลัง

ตำแหน่ง/ระดับ	จำนวน	หมายเหตุ
ข้าราชการ		
นักวิชาการตรวจสอบบัญชีชำนาญการพิเศษ	3	
นักวิชาการตรวจสอบบัญชีชำนาญการ	2	
นักวิชาการตรวจสอบบัญชีปฏิบัติการ	4	
รวม	9	
พนักงานราชการ		
นักวิชาการตรวจสอบบัญชี	11	
เจ้าหน้าที่ระบบงานคอมพิวเตอร์	1	
รวม	12	
ลูกจ้างประจำ		
พนักงานขับรถยนต์	1	
รวม	1	
ลูกจ้างจ้างเหมา		
เจ้าหน้าที่ธุรการ	2	
เจ้าหน้าที่บันทึกข้อมูล	1	
พนักงานขับรถยนต์	4	
พนักงานรักษาความปลอดภัย	1	
พนักงานทำความสะอาด	1	
รวม	9	
รวมทั้งสิ้น	31	

ปริมาณงานที่รับผิดชอบ

จังหวัดราชบุรี แบ่งการปกครองเป็น 10 อำเภอ ในปีงบประมาณ 2566 มีสหกรณ์และกลุ่มเกษตรกรในความรับผิดชอบ ตามทะเบียน จำนวน 149 แห่ง มีรายละเอียดดังนี้

อำเภอ	ประเภทสหกรณ์							รวม
	ภาคเกษตร			นอกภาคเกษตร				
	ชุมนุม	การเกษตร	ประมง	ร้านค้า	บริการ	ออม	เครดิต	
1. เมือง	1	12	-	3	2	8	-	26
2. จอมบึง	-	7	-	1	1	-	3	12
3. สวนผึ้ง	-	7	-	-	-	-	-	7
4. ปากท่อ	-	6	-	-	-	1	-	7
5. บ้านโป่ง	-	11	1	1	2	9	2	26
6. บางแพ	-	1	1	-	-	1	-	3
7. โพธาราม	-	7	-	1	1	2	1	12
8. วัดเพลง	-	3	-	-	-	1	1	5
9. บ้านคา	-	3	-	-	-	-	-	3
10. ดำเนินสะดวก	-	4	-	-	-	-	1	5
รวม	1	61	2	6	6	22	8	106

อำเภอ	ประเภทกลุ่มเกษตรกร					รวม
	ทำนา	ทำไร่	ทำสวน	เลี้ยงสัตว์	อื่นๆ	
1. เมือง	5	-	-	1	1	7
2. จอมบึง	-	-	-	-	-	-
3. สวนผึ้ง	-	-	-	-	-	-
4. ปากท่อ	5	1	2	-	-	8
5. บ้านโป่ง	4	2	-	-	-	6
6. บางแพ	3	-	-	-	-	3
7. โพธาราม	9	-	1	1	-	11
8. วัดเพลง	-	-	2	-	-	2
9. บ้านคา	-	-	-	-	1	1
10. ดำเนินสะดวก	-	-	4	-	1	5
รวม	26	3	9	2	3	43

ปริมาณงานที่รับผิดชอบ

ลำดับ	ประเภท	จำนวน ตามทะเบียน	ผู้สอบบัญชี ภาครัฐ	ผู้สอบบัญชี ภาคเอกชน	ชำระบัญชี
	สหกรณ์				
1	สหกรณ์การเกษตร	62	43	-	19
2	สหกรณ์ประมง	2	1	-	1
3	ร้านสหกรณ์	6	3	-	3
4	สหกรณ์บริการ	6	3	-	3
5	สหกรณ์เครดิตยูเนียน	8	4	2	2
6	สหกรณ์ออมทรัพย์	22	12	9	1
	รวมสหกรณ์	106	66	11	29
7	กลุ่มเกษตรกร	43	34	-	9
	รวมสหกรณ์และกลุ่มเกษตรกร	149	100	11	38

สรุปแผน / ผลการปฏิบัติงานประจำปีงบประมาณ พ.ศ. 2566

งาน / โครงการ	หน่วยวัด	แผนงาน	ผลงาน	ร้อยละของ ผลงาน
งานสอบบัญชี				
- สอบบัญชีระหว่างปี	แห่ง	30	30	100.00
- สอบบัญชีประจำปี	แห่ง	71	65	91.55
ตรวจแนะนำการจัดทำบัญชี				
- ตรวจแนะนำการจัดทำบัญชี(กลุ่มพร้อม)	แห่ง	51	51	100.00
- ตรวจแนะนำการจัดทำบัญชี(กลุ่มไม่พร้อมรับการตรวจสอบ)	แห่ง	30	27	90.00
โครงการสร้างความเชื่อมั่นต่อการทำธุรกรรมทางการเงิน ของสมาชิกสหกรณ์	ราย	150	150	100.00
โครงการฝึกอบรมเศรษฐกิจการเงินขั้นพื้นฐานแก่สมาชิก สหกรณ์	ราย	23	23	100.00
โครงการยกระดับสถาบันเกษตรกรให้เป็นผู้ประกอบการ ธุรกิจเกษตร				
- อบรม	แห่ง	1	1	100.00
- กำกับแนะนำ	ครั้ง	2	2	100.00
- ติดตามประเมินผล	ครั้ง	1	1	100.00
โครงการส่งเสริมและพัฒนาสถาบันเกษตรกร				
- อบรม	แห่ง	3	3	100.00
- กำกับแนะนำ	ครั้ง	6	6	100.00
- ติดตามประเมินผล	ครั้ง	3	3	100.00
โครงการส่งเสริมการแปรรูปสินค้าเกษตร				
- ประเมินความพร้อม	แห่ง	2	2	100.00
- กิจกรรมวางรูปแบบบัญชี	แห่ง	2	2	100.00
- กิจกรรมสอนแนะ	ครั้ง	6	6	100.00

สรุปแผน / ผลการปฏิบัติงานประจำปีงบประมาณ พ.ศ. 2566

งาน / โครงการ	หน่วยวัด	แผนงาน	ผลงาน	ร้อยละของ ผลงาน
โครงการส่งเสริมและพัฒนาวิสาหกิจชุมชน				
- ประเมินความพร้อม	แห่ง	9	9	100.00
- กิจกรรมวางรูปแบบบัญชี	แห่ง	9	9	100.00
- กิจกรรมสอนแนะ	ครั้ง	27	27	100.00
- กิจกรรมอบรมคณะกรรมการวิสาหกิจชุมชน	ราย	36	36	100.00
โครงการเสริมสร้างการจัดทำบัญชีครัวเรือนเพื่อการจัดการเศรษฐกิจระดับครัวเรือน				
- กิจกรรมอบรมครูบัญชี	ราย	8	8	100.00
- กิจกรรมอบรมการจัดทำบัญชีรับ-จ่ายในครัวเรือนให้กับเกษตรกร	ราย	317	317	100.00
- กำกับแนะนำในการจัดทำบัญชีรับ - จ่ายในครัวเรือน	ราย	222	222	100.00
- ติดตามการจัดทำบัญชีรับ - จ่ายในครัวเรือน	ราย	222	222	100.00
- ติดตามเก็บข้อมูลความก้าวหน้ากลุ่มเป้าหมายชุมชนคนทำบัญชีนำร่อง	ราย	222	222	100.00
โครงการระบบส่งเสริมการเกษตรแบบแปลงใหญ่				
- กิจกรรมอบรมครูบัญชี	ราย	1	1	100.00
- กิจกรรมอบรมการจัดทำบัญชีต้นทุนอาชีพฯ	ราย	74	74	100.00
- พัฒนาศักยภาพแปลงใหญ่	แปลง	1	1	100.00
- กำกับแนะนำในการจัดทำบัญชีต้นทุนประกอบอาชีพ	ราย	52	52	100.00
- ติดตามการจัดทำบัญชีต้นทุนประกอบอาชีพ	ราย	52	52	100.00
- ถอดบทเรียนต้นทุนอาชีพเกษตรกรตัวอย่าง	ราย	3	3	100.00
โครงการบริหารจัดการการผลิตสินค้าเกษตรตามแผนที่เกษตรเพื่อการบริหารจัดการเชิงรุก (Agri-Map)				
- กิจกรรมอบรมครูบัญชี	ราย	1	1	100.00
- กิจกรรมอบรมการจัดทำบัญชีต้นทุนอาชีพฯ	ราย	4	4	100.00
- กำกับแนะนำในการจัดทำบัญชีต้นทุนประกอบอาชีพ	ราย	3	3	100.00
- ติดตามการจัดทำบัญชีต้นทุนประกอบอาชีพ	ราย	3	3	100.00
- ถอดบทเรียนต้นทุนอาชีพเกษตรกรตัวอย่าง	ราย	1	1	100.00

สรุปแผน / ผลการปฏิบัติงานประจำปีงบประมาณ พ.ศ. 2566

งาน / โครงการ	หน่วยวัด	แผนงาน	ผลงาน	ร้อยละของ ผลงาน
โครงการพัฒนาเกษตรกรรมยั่งยืน (เกษตรทฤษฎีใหม่)				
- กิจกรรมอบรมครูบัญชี	ราย	1	1	100.00
- กิจกรรมอบรมการจัดทำบัญชีต้นทุนอาชีพ	ราย	40	40	100.00
- กำกับแนะนำในการจัดทำบัญชีต้นทุนประกอบอาชีพ	ราย	28	28	100.00
- ติดตามการจัดทำบัญชีต้นทุนประกอบอาชีพ	ราย	28	28	100.00
- ถอดบทเรียนต้นทุนอาชีพเกษตรกรตัวอย่าง	ราย	1	1	100.00
โครงการส่งเสริมอาสาสมัครเกษตร				
- กิจกรรมอบรมการจัดทำบัญชีต้นทุนอาชีพ	ราย	15	15	100.00
- กำกับแนะนำในการจัดทำบัญชีต้นทุนประกอบอาชีพ	ราย	11	11	100.00
- ติดตามการจัดทำบัญชีต้นทุนประกอบอาชีพ	ราย	11	11	100.00
โครงการส่งเสริมอาสาสมัครเกษตร				
- ติดตามการนำความรู้ไปใช้ในการปฏิบัติงาน	ราย	9	9	100.00
- ประเมินผลอาสาสมัครเกษตรค่านับบัญชี	ราย	9	9	100.00
โครงการศูนย์เรียนรู้การเพิ่มประสิทธิภาพการผลิตสินค้าเกษตร				
- พัฒนารูปร่างเรียนรู้ประจำศูนย์	แห่ง	10	10	100.00
โครงการพัฒนาเด็กและเยาวชนในถิ่นทุรกันดาร				
1. บัญชีกิจกรรมสหกรณ์นักเรียน				
- กิจกรรมอบรมบัญชีกิจกรรมสหกรณ์นักเรียน	ราย	10	10	100.00
- กำกับแนะนำ	ราย	10	10	100.00
- ติดตาม	ราย	10	10	100.00
2. บัญชีต้นกล้าเศรษฐกิจพอเพียง				
- กิจกรรมอบรม/สอนแนะนำการจัดทำบัญชีต้นกล้าเศรษฐกิจพอเพียง	ราย	20	20	100.00
- ติดตามการจัดทำบัญชีต้นกล้าฯ	ราย	10	15	150.00
โครงการคลินิกเกษตรเคลื่อนที่				
- คลินิกเกษตรเคลื่อนที่	ครั้ง	4	4	100.00

สรุปแผน / ผลการปฏิบัติงานประจำปีงบประมาณ พ.ศ. 2566

งาน / โครงการ	หน่วยวัด	แผนงาน	ผลงาน	ร้อยละของ ผลงาน
ส่งเสริมประสิทธิภาพด้านการเงินการบัญชีของสหกรณ์และ กลุ่มเกษตรกรด้วยเทคโนโลยีสารสนเทศ				
- ประชุมคณะกรรมการเพื่อสร้างการรับรู้	แห่ง	2	2	100.00
- ติดตั้งโปรแกรม	แห่ง	2	2	100.00
- สอนแนะนำการใช้งานโปรแกรม	แห่ง	2	2	100.00
- กำกับติดตามการใช้งาน	แห่ง	2	2	100.00
ส่งเสริมการใช้งานนวัตกรรมเพื่อสร้างข้อมูลที่มีคุณค่า (Smart4M)				
- ประชุมคณะกรรมการเพื่อสร้างการรับรู้	แห่ง	2	2	100.00
- ติดตั้งและสอนแนะนำการใช้งาน	แห่ง	2	2	100.00
- กำกับติดตามการใช้งาน	แห่ง	2	2	100.00
ผลักดันให้สหกรณ์ใช้งาน Smart4M เพื่อการสอบบัญชี ระยะไกล (Remote Audit)				
- สหกรณ์เป้าหมายส่งเสริมการเพิ่มศักยภาพสหกรณ์ฯ ปี 2565	แห่ง	2	2	100.00
- สหกรณ์ที่เข้าร่วมโครงการการสอบบัญชีระยะไกล (Remote Audit)	แห่ง	1	1	100.00
- ใช้ Smart4M แล้วแต่ส่งข้อมูลไม่เป็นปัจจุบัน (กลุ่มเป้าหมายต่อเมือง)	แห่ง	2	2	100.00
- สหกรณ์ใช้ SmartMember หรือ SmartManage อย่างใดอย่างหนึ่ง	แห่ง	2	2	100.00
การส่งเสริมการใช้โปรแกรมระบบจัดการกระดาษทำการ (Management for CAD)				
- แผนกิจกรรมประเมินความเสี่ยง	แห่ง	4	4	100.00
- แผนกิจกรรมกระดาษทำการ	แห่ง	4	4	100.00
การนำร่องการใช้งานโปรแกรม TeamSchedule, TeamTEC และ TeamCentral				
- วางแผนใช้งาน TeamRisk ,TeamSchedule ,TeamEWP และ TeamTEC	แห่ง	1	1	100.00

**ปริมาณธุรกิจของสหกรณ์และกลุ่มเกษตรกร
ประจำปีงบประมาณ 2566**

ลำดับ	ชื่อสหกรณ์	จำนวนสมาชิก (คน)	ปริมาณธุรกิจ (ล้านบาท)						
			รับฝากเงิน	ให้เงินกู้	จัดหา สินค้ามา จำหน่าย	รวบรวม ผลิตผล	แปรรูป ผลิตผล	ให้บริการ/ ส่งเสริม	รวม
	สหกรณ์								
1	สหกรณ์การเกษตร	41,497	661.10	629.84	400.61	264.80	1,419.49	10.86	3,386.69
2	สหกรณ์ประมง	62	-	-	2.89	-	-	-	2.89
3	ร้านสหกรณ์	5,165	-	-	110.99	-	-	0.04	111.03
4	สหกรณ์บริการ	14	-	0.08	-	-	-	0.01	0.09
5	สหกรณ์เครดิตยู เนียน	20,293	224.68	217.41	0.11	-	-	-	442.20
6	สหกรณ์ออมทรัพย์	35,045	2,250.83	6,499.77	-	-	-	-	8,750.60
รวมสหกรณ์		102,076	3,136.61	7,347.10	514.61	264.80	1,419.49	10.91	12,693.51
7	กลุ่มเกษตรกร	2,292	0.01	5.48	13.20	-	-	-	18.69
รวมสหกรณ์และกลุ่ม เกษตรกร		104,368	3,136.62	7,352.58	527.81	264.80	1,419.49	10.91	12,712.21

**รายงานฐานะการเงินและผลการดำเนินงาน
ของสหกรณ์และกลุ่มเกษตรกร
ประจำปีงบประมาณ 2566**

ลำดับ	ชื่อสหกรณ์	สินทรัพย์ทั้งสิ้น (ล้านบาท)	หนี้สินทั้งสิ้น (ล้านบาท)	ทุนของสหกรณ์ (ล้านบาท)
	สหกรณ์			
1	สหกรณ์การเกษตร	997.66	545.84	451.82
2	สหกรณ์ประมง	0.05	2.47	(2.42)
3	ร้านสหกรณ์	35.47	11.37	24.10
4	สหกรณ์บริการ	0.41	0.01	0.40
5	สหกรณ์เครดิตยูเนียน	928.01	398.82	529.19
6	สหกรณ์ออมทรัพย์	18,982.19	8,022.22	10,959.96
รวมสหกรณ์		20,943.79	8,980.73	11,963.06
7	กลุ่มเกษตรกร	14.39	4.31	10.08
รวมสหกรณ์และกลุ่มเกษตรกร		20,958.18	8,985.04	11,973.14

ภาคผนวก



ประมวลภาพ กิจกรรมสำนักงาน

จัดการเรียนการสอนภายในหน่วยงาน (Unit School)



ร่วมประชุมหัวหน้าสำนักงานตรวจบัญชีสหกรณ์ในพื้นที่ สตท.10



ร่วมพิธีทำบุญตักบาตรถวายพระราชกุศล เนื่องในวันคล้ายวันสวรรคต
พระบาทสมเด็จพระบรมชนกาธิเบศร มหาภูมิพลอดุลยเดชมหาราช บรมนาถ
บพิตร 13 ตุลาคม 2565



ร่วมพิธีมอบทุนการศึกษา มูลนิธิพระบารมีปกเกล้า (ในพระบรมราชูปถัมภ์)



ร่วมพิธีวางพวงมาลา เนื่องในวันคล้ายวันสวรรคตพระบาทสมเด็จพระ
จุลจอมเกล้าเจ้าอยู่หัว 23 ตุลาคม 2565



ร่วมโครงการประชุม "การขับเคลื่อนนโยบายกระทรวงเกษตรและสหกรณ์
เพื่อส่งเสริมและพัฒนาสหกรณ์และกลุ่มเกษตรกร สู่ความเข้มแข็ง"



ร่วมพิธีถวายราชสักการะวางพานพุ่มดอกไม้สด เนื่องในวันพระบิดาแห่งฝนหลวง ประจำปี 2565



ร่วมพิธีเปิดงานนิทรรศการเฉลิมพระเกียรติสมเด็จพระนางเจ้าสิริกิติ์ พระบรมราชินีนาถ พระบรมราชชนนีพันปีหลวง เนื่องในโอกาสมหามงคล เฉลิมพระชนมพรรษา 90 พรรษา 12 สิงหาคม 2565



สอนแนะการจัดทำบัญชีรับ-จ่ายในครัวเรือนและบัญชีต้นทุนประกอบอาชีพ
โครงการยกระดับคุณภาพมาตรฐานสินค้าเกษตร กิจกรรมพัฒนาคุณภาพ
สินค้าเกษตรสู่มาตรฐาน GAP



ประชุมคณะทำงานระดับจังหวัดแก้ไขปัญหาในการดำเนินงานของสหกรณ์
และกลุ่มเกษตรกรที่มีข้อบกพร่อง



พิธีเปิดและจัดนิทรรศการงานน้อมรำลึกการก่อตั้งโครงการศึกษาวิธีการฟื้นฟู
ที่ดินเสื่อมโทรมเขาชะงุ้ม และงานวันดินโลก ปี 2565



พิธีเจริญพระพุทธมนต์ถวายพระกุศล สมเด็จพระเจ้าลูกเธอ
เจ้าฟ้าสิริวัณณวรี นารีรัตนราชกัญญา
เนื่องในโอกาสวันคล้ายวันประสูติครบ 3 รอบ 8 มกราคม 2566



ประชุมซักซ้อมแนวทางการปฏิบัติงานโครงการฯ



โครงการบรรพชาอุปสมบท 99 รูป ถวายพระพรชัยมงคลแด่สมเด็จพระเจ้าลูกเธอ เจ้าฟ้าพัชรกิติยาภา นเรนทิราเทพยวดี กรมหลวงราชสาริณีสิริพัชร มหาวัชรราชธิดา



สอนแนะการจัดทำบัญชีรับ - จ่ายในครัวเรือนและบัญชีต้นทุนประกอบอาชีพ โครงการพัฒนาเกษตรกรรมยั่งยืน (เกษตรทฤษฎีใหม่)



พิธีเปิดการอบรมโครงการส่งเสริมประสิทธิภาพด้านการเงินการบัญชีของสหกรณ์และกลุ่มเกษตรกรด้วยเทคโนโลยีสารสนเทศ



กิจกรรมออกกำลังกายทุกวันพุธ



ร่วมหารือและแลกเปลี่ยนความคิดเห็นด้านการเกษตร



สอนแนะนำการใช้ระบบ Smart Manage ให้กับเจ้าหน้าที่
สหกรณ์ออมทรัพย์กองพลพัฒนาที่ 1 จำกัด



พิธีถวายภัตตาหารพระราชทานของพระบาทสมเด็จพระเจ้าอยู่หัว
แด่พระภิกษุ สามเณร ในการสอบบาลีสนามหลวง
ครั้งที่ 1 ครั้งหลัง ปี พ.ศ. 2566



ประชุมคณะกรรมการส่งเสริมวิสาหกิจชุมชนจังหวัดราชบุรี ครั้งที่ 1/2566
และร่วมประชุมคณะทำงานการประกวดวิสาหกิจชุมชนดีเด่นจังหวัดราชบุรี
ครั้งที่ 1/2566



ร่วมประชุมใหญ่กิจกรรมสหกรณ์นักเรียน โรงเรียนตำรวจตระเวนชายแดน
บ้านถ้ำหิน



พิธีเจริญพระพุทธมนต์ถวายพระพรชัยมงคล



พิธีทำบุญตักบาตรเนื่องในวันมาฆบูชา ประจำปี 2566



ลงพื้นที่กำกับแนะนำการจัดทำบัญชีต้นทุนประกอบอาชีพ ในโครงการ
เสริมสร้างการจัดทำบัญชีครัวเรือนเพื่อการจัดการเศรษฐกิจระดับครัวเรือน



ตรวจสอบปริมาณน้ำนมดิบของศูนย์รวบรวมน้ำนมดิบ
สหกรณ์โคนมหนองโพราชบุรี จำกัด (ในพระบรมราชูปถัมภ์)



ร่วมการออกรางวัลสลากกาชาดการกุศล ประจำปี 2566



ประชุมหารือและแลกเปลี่ยนความคิดเห็นด้านการเกษตร



โครงการ "9 พฤษภาคม วันครบญัญชีอาสา กรมตรวจบัญชีสหกรณ์"
ประจำปี 2566



ร่วมอบรมโครงการพัฒนาทักษะด้านดิจิทัลแก่บุคลากรเพื่อการปรับเปลี่ยน
เป็นองค์กรดิจิทัล หลักสูตร ใช้ Smart Phone ในยุคดิจิทัลอย่างไรให้ปลอดภัย



จัดนิทรรศการในโครงการคลินิกเกษตรเคลื่อนที่ในพระราชานุเคราะห์ฯ



ร่วมประชุมหัวหน้าส่วนราชการจังหวัดราชบุรี

