

รายงานประจำปี 2553



สำนักงานตรวจบัญชีสหกรณ์ราชบุรี

กรมตรวจบัญชีสหกรณ์
กระทรวงเกษตรและสหกรณ์

คำนำ

กรมตรวจบัญชีสหกรณ์ เป็นหน่วยงานหลักในการตรวจสอบบัญชีสหกรณ์ และกลุ่มเกษตรกรให้เป็นไปโดยถูกต้อง ชัดเจน รวดเร็ว และเป็นธรรม รวมถึงการพัฒนาระบบบริหารการเงินการบัญชีของสหกรณ์ และกลุ่มเกษตรกรให้มีประสิทธิภาพ โปร่งใสเป็นที่เชื่อถือ ศรัทธาแก่บรรดาสมาชิก และผู้ที่เกี่ยวข้อง ส่งผลให้ประเทศชาติมีความมั่นคงทางเศรษฐกิจ สังคมและประชาธิปไตยด้วยระบบสหกรณ์

สำนักงานตรวจบัญชีสหกรณ์ราชบุรี ได้จัดทำรายงานประจำปี 2553 โดยเสนอโครงสร้างการจัดองค์กร หน้าที่ความรับผิดชอบ และผลการปฏิบัติงานของ สำนักงานตรวจบัญชีสหกรณ์ราชบุรี เพื่อเผยแพร่ให้ทราบโดยทั่วไป และหวังเป็นอย่างยิ่งว่ารายงานฉบับนี้จะอำนวยประโยชน์แก่หน่วยงาน ตลอดจนผู้สนใจงานสหกรณ์และกลุ่มเกษตรกรพอสมควร

สำนักงานตรวจบัญชีสหกรณ์ราชบุรี

ธันวาคม 2553

สารบัญ

	หน้า
ความเป็นมาของสำนักงานตรวจบัญชีสหกรณ์ราชบุรี	1
แผนที่สำนักงานตรวจบัญชีสหกรณ์ราชบุรี	2
วิสัยทัศน์	3
หน้าที่ความรับผิดชอบของสำนักงานตรวจบัญชีสหกรณ์ราชบุรี	5
การแบ่งส่วนราชการของกรมตรวจบัญชีสหกรณ์	6
รายนามผู้บริหารกรมตรวจบัญชีสหกรณ์	7
ผังโครงสร้างการบริหาร	8
อัตรากำลัง	9
รายชื่อ ข้าราชการ พนักงานราชการ และลูกจ้าง	10
งบประมาณ	12
ปริมาณงานที่รับผิดชอบ	15
สรุปภาพรวมระดับวิเคราะห์เพื่อเฝ้าระวังของสหกรณ์/กลุ่มเกษตรกรในจังหวัดราชบุรี	16
ภาวะเศรษฐกิจของสหกรณ์/กลุ่มเกษตรกรในจังหวัดราชบุรี	17
สรุปแผน / ผลการปฏิบัติงานประจำปีงบประมาณ พ.ศ. 2553	18
รายงานผลการปฏิบัติราชการตามคำรับรองการปฏิบัติราชการ พ.ศ. 2553	20
ข้อบกพร่องทางการเงินและผลการแก้ไข	27
ปริมาณธุรกิจ ผลการดำเนินงานและฐานะการเงินของสหกรณ์และกลุ่มเกษตรกร	28
ภาคผนวก	
รายงานสรุปผลการแสดงความคิดเห็นและร่วมติดตามตรวจสอบผลการปฏิบัติราชการ	44

ความเป็นมา : สำนักงานตรวจบัญชีสหกรณ์ราชบุรี

กรมตรวจบัญชีสหกรณ์ กระทรวงเกษตรและสหกรณ์ ได้จัดตั้งสำนักงานตรวจบัญชีสหกรณ์ราชบุรี ภายใต้ “โครงการปรับปรุงการบริหารการเงินและการบัญชีของสถาบันเกษตรกร” โดยใช้งบประมาณแผ่นดินสมทบกับเงินกู้ WORLD BANK เพื่อการบูรณะและพัฒนาซึ่งเป็นโครงการ 5 ปี ระยะแรกได้ดำเนินการระหว่างปี 2524 - 2526 โดยได้จัดตั้ง “สำนักงานตรวจสอบ กิจการสถาบันเกษตรกร” จำนวน 50 จังหวัด และได้มีการขยายการจัดตั้งสำนักงานจนครบทุกจังหวัด ในปัจจุบันได้เปลี่ยนชื่อเป็น “สำนักงานตรวจบัญชีสหกรณ์” ทำหน้าที่ให้บริการตรวจสอบบัญชีแก่สหกรณ์และกลุ่มเกษตรกรอย่างใกล้ชิด

สำนักงานตรวจบัญชีสหกรณ์ราชบุรี ได้จัดตั้งขึ้นเมื่อวันที่ 7 กุมภาพันธ์ 2526 ในระยะแรกสำนักงานได้เช่าอาคาร เลขที่ 131/6 ถนนมนตรีสุริยวงศ์ อำเภอเมือง จังหวัดราชบุรี เป็นที่ตั้งอาคารสำนักงาน ต่อมาได้ย้ายมาเช่าอาคารสำนักงาน เลขที่ 241/25 ถนนราษฎร์ยินดี อำเภอเมือง จังหวัดราชบุรี และเมื่อวันที่ 1 กันยายน 2540 ได้รับความอนุเคราะห์จากกรมส่งเสริมสหกรณ์ ให้ใช้ที่ดินบริเวณสำนักงานสหกรณ์จังหวัด ประมาณ 451 ตารางเมตร สร้างอาคารสำนักงาน 3 ชั้น เป็นสถานที่ทำการ เลขที่ 80/19 ถนนราษฎร์ยินดี อำเภอเมือง จังหวัดราชบุรี โดยสังกัดสำนักงานตรวจบัญชีสหกรณ์ที่ 10 กรมตรวจบัญชีสหกรณ์ กระทรวงเกษตรและสหกรณ์

แผนที่ สำนักงานวิจัยสหกรณ์ราชบุรี

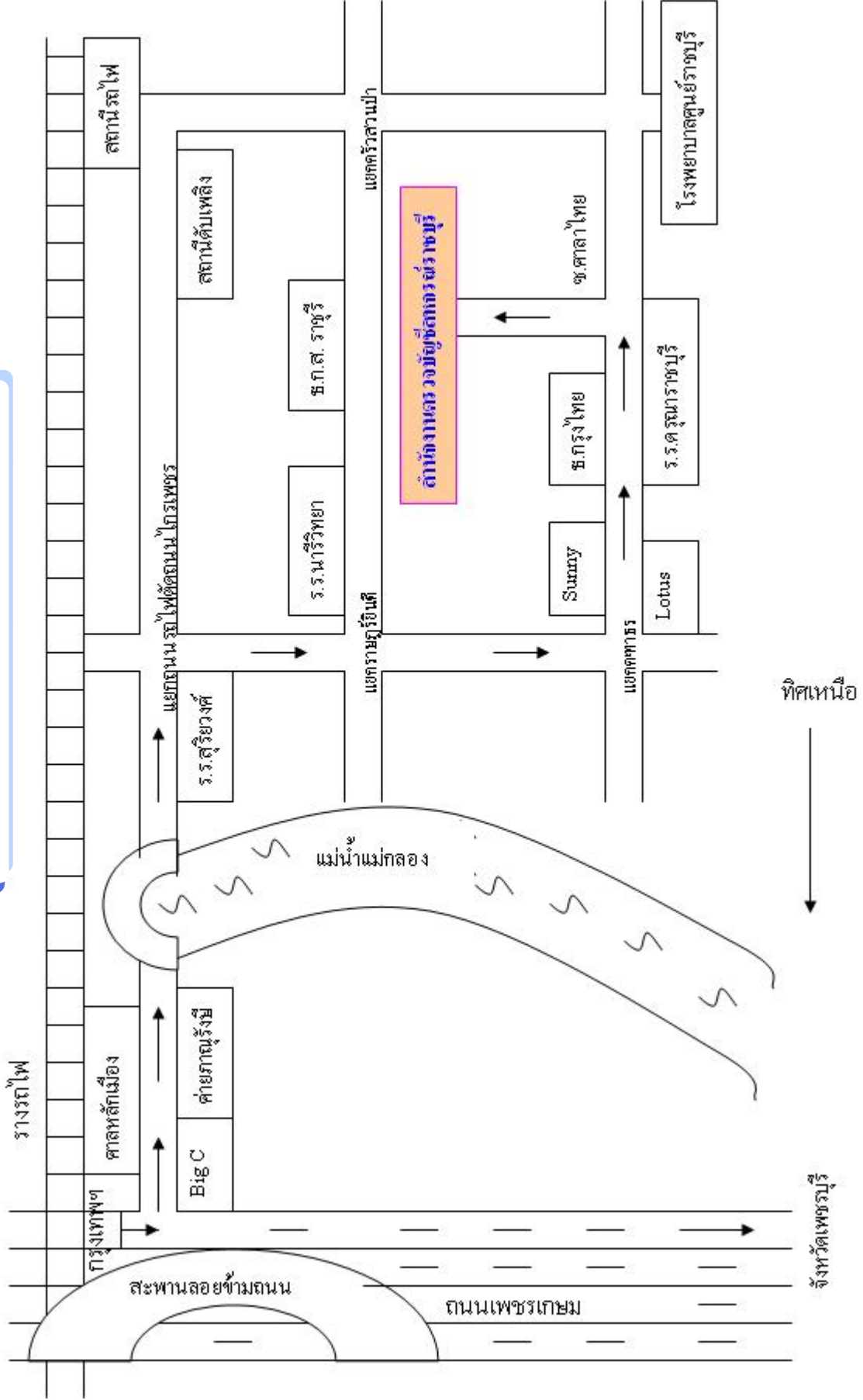

วิสัยทัศน์ของกรมตรวจบัญชีสหกรณ์ (พ.ศ. 2552 - 2555)

"เป็นองค์กรที่พัฒนาระบบการบริหารจัดการด้านการเงินและการบัญชีของสหกรณ์และกลุ่มเกษตรกร ให้โปร่งใส เข้มแข็ง และพึ่งพาตนเองได้"

พันธกิจ

1. ตรวจสอบบัญชีสหกรณ์และกลุ่มเกษตรกร
2. พัฒนาระบบการเงินการบัญชีและการสอบบัญชีให้เป็นไปตามมาตรฐาน และสอดคล้องกับการจัดการธุรกิจของสหกรณ์และกลุ่มเกษตรกร
3. ให้คำปรึกษาแนะนำและพัฒนาศักยภาพการบริหารจัดการด้านการเงินและการบัญชีแก่สหกรณ์ กลุ่มเกษตรกร และวิสาหกิจชุมชน
4. พัฒนาเทคโนโลยีและเผยแพร่สารสนเทศทางการเงินของสหกรณ์และกลุ่มเกษตรกร
5. เสริมสร้างความรู้และส่งเสริมการจัดทำบัญชีแก่บุคลากรเครือข่าย เกษตรกร เยาวชน ประชาชนทั่วไป กลุ่มอาชีพและกลุ่มเป้าหมายตาม โครงการพระราชดำริ

ภารกิจตามกฎหมาย

1. ดำเนินการตรวจสอบบัญชีสหกรณ์และกลุ่มเกษตรกรตามกฎหมายว่าด้วยสหกรณ์และกฎหมายอื่นที่เกี่ยวข้อง
2. กำหนดระบบบัญชีและมาตรฐานการสอบบัญชีให้เหมาะสมกับธุรกิจของสหกรณ์และกลุ่มเกษตรกร
3. ให้คำปรึกษาแนะนำและให้ความรู้ด้านการบริหารการเงินและการบัญชีแก่คณะกรรมการและสมาชิกของสหกรณ์ กลุ่มเกษตรกรและบุคลากรเครือข่าย
4. ถ่ายทอดความรู้และส่งเสริมการจัดทำบัญชีให้แก่สหกรณ์ กลุ่มเกษตรกร กลุ่มอาชีพ วิสาหกิจชุมชน กลุ่มเป้าหมายตาม โครงการพระราชดำริ เกษตรกรและประชาชนทั่วไป
5. กำกับดูแลการสอบบัญชีสหกรณ์โดยผู้สอบบัญชีภาคเอกชน
6. จัดทำรายงานภาวะเศรษฐกิจของสหกรณ์และกลุ่มเกษตรกร เพื่อเป็นพื้นฐานในการกำหนดนโยบาย และงานแผนพัฒนาสหกรณ์และกลุ่มเกษตรกร
7. ปฏิบัติการอื่นใดที่กฎหมายกำหนดให้เป็นอำนาจหน้าที่ของกรมตรวจบัญชีสหกรณ์ หรือตามที่กระทรวงหรือคณะรัฐมนตรีมอบหมาย

เป้าประสงค์ ผลลัพธ์ และตัวชี้วัด

เป้าประสงค์

- 1) สหกรณ์ กลุ่มเกษตรกร และวิสาหกิจชุมชน มีความเข้มแข็ง พึ่งพาตนเองได้ และเป็นอิสระ
- 2) เกษตรกร เยาวชน และประชาชนทั่วไปมีการพัฒนาศักยภาพทางบัญชี

ผลลัพธ์

- 1) สหกรณ์ กลุ่มเกษตรกร และวิสาหกิจชุมชน มีมาตรฐานการบัญชีและระดับชั้นคุณภาพการควบคุมภายในที่ดี
- 2) เกษตรกร เยาวชน และประชาชนทั่วไป ได้รับการพัฒนาความรู้การจัดทำบัญชีต้นทุนอาชีพและการใช้ประโยชน์จากข้อมูลในการประกอบอาชีพ

ตัวชี้วัด

- 1) ร้อยละของสหกรณ์และกลุ่มเกษตรกร มีระดับชั้นคุณภาพการควบคุมภายในดี และดีมาก
- 2) ร้อยละของจำนวนสหกรณ์ที่ได้รับการแนะนำให้ใช้ระบบการเตือนภัยทางการเงินของสหกรณ์และกลุ่มเกษตรกร
- 3) จำนวนเกษตรกร เยาวชน และประชาชนทั่วไป ที่ได้รับการพัฒนาและเสริมสร้างความเข้มแข็งด้านการจัดทำบัญชีต้นทุนอาชีพ

ยุทธศาสตร์

1. พัฒนาประสิทธิภาพการตรวจสอบบัญชีสหกรณ์และกลุ่มเกษตรกร
2. พัฒนาระบบการบริหารจัดการด้านการเงินและการบัญชีของสหกรณ์กลุ่มเกษตรกร และวิสาหกิจชุมชน
3. เสริมสร้างความเข้มแข็งแก่เกษตรกร เยาวชนและประชาชนทั่วไป
4. เพิ่มประสิทธิภาพการปฏิบัติงานและบริหารจัดการขององค์กร

ค่านิยมหลัก

1. มีจิตมุ่งบริการ (Service Mind)
2. งานสัมฤทธิ์ผลและมีคุณภาพ (Quality and Result Orientation)
3. ยึดมั่นในสิ่งที่ถูกต้อง (Moral Courage)

โดยมีอำนาจหน้าที่ดังต่อไปนี้

1. ดำเนินการตรวจสอบบัญชีสหกรณ์และกลุ่มเกษตรกรตามกฎหมายว่าด้วยสหกรณ์ และกฎหมายอื่นที่เกี่ยวข้อง
2. กำหนดระบบบัญชีและมาตรฐานการสอบบัญชีให้เหมาะสมกับธุรกิจของสหกรณ์และกลุ่มเกษตรกร
3. ให้คำปรึกษาแนะนำให้ความรู้ด้านบริหารการเงินการบัญชีแก่คณะกรรมการและสมาชิกของสหกรณ์กลุ่มเกษตรกร และบุคลากรเครือข่าย
4. ถ่ายทอดความรู้และส่งเสริมการจัดทำบัญชีให้แก่สหกรณ์ กลุ่มเกษตรกร กลุ่มอาชีพ วิสาหกิจชุมชน กลุ่มเป้าหมายตามโครงการพระราชดำริ เกษตรกรและประชาชนทั่วไป
5. กำกับดูแลการสอบบัญชีสหกรณ์โดยผู้สอบบัญชีภาคเอกชน
6. จัดทำรายงานภาวะเศรษฐกิจของสหกรณ์และกลุ่มเกษตรกร เพื่อเป็นพื้นฐานในการกำหนดนโยบาย และวางแผนพัฒนาสหกรณ์และกลุ่มเกษตรกร
7. ปฏิบัติการอื่นใดที่กฎหมายกำหนด ให้เป็นอำนาจหน้าที่ของกรมตรวจบัญชีสหกรณ์ หรือตามที่กระทรวงหรือคณะรัฐมนตรีมอบหมาย

หน้าที่ความรับผิดชอบของสำนักงานตรวจบัญชีสหกรณ์ราชบุรี

1. งานวางรูปแบบบัญชี เป็นการให้คำแนะนำ และให้บริการสหกรณ์และกลุ่มเกษตรกรที่จดทะเบียนใหม่ สามารถบันทึกบัญชีเบื้องต้นได้
2. งานตรวจสอบบัญชีสหกรณ์ และกลุ่มเกษตรกรให้เป็นไปตามกฎหมาย ข้อบังคับ ระเบียบ และมาตรฐานการสอบบัญชี เพื่อแสดงความเห็นต่องบการเงิน รวมทั้งเสนอผลการวิเคราะห์ และข้อสังเกตจากการตรวจสอบบัญชี ให้สหกรณ์ และกลุ่มเกษตรกรมีประสิทธิภาพในการบริหารงาน
3. งานให้การศึกษาอบรม ถ่ายทอดความรู้ เกี่ยวกับการเงินการบัญชี แก่บุคลากรของสหกรณ์ กลุ่มเกษตรกร วิสาหกิจชุมชน กองทุนหมู่บ้าน ผู้ตรวจสอบกิจการ เกษตรกร ชาวชน และประชาชนทั่วไป
4. งานพัฒนาระบบเทคโนโลยีสารสนเทศและการสื่อสาร เพื่อลดขั้นตอนการปฏิบัติงาน ให้การตรวจสอบบัญชีมีประสิทธิภาพสูงสุด
5. การกระจายงานสอบบัญชีสหกรณ์สู่ภาคเอกชน โดยกรมตรวจบัญชีสหกรณ์ยังคงมีหน้าที่กำกับดูแล ทั้งนี้เพื่อสร้างประโยชน์ให้เกิดแก่ทุกฝ่าย และบุคลากรที่มีอยู่จำกัดของกรมฯ ยังสามารถดำเนินงาน ให้บริการแก่สหกรณ์ และกลุ่มเกษตรกรที่มีขนาดเล็กได้อย่างใกล้ชิดและทั่วถึง และสามารถสร้างระบบการควบคุมภายในกิจการที่ดีให้เกิดขึ้นได้

การแบ่งส่วนราชการของกรมตรวจบัญชีสหกรณ์

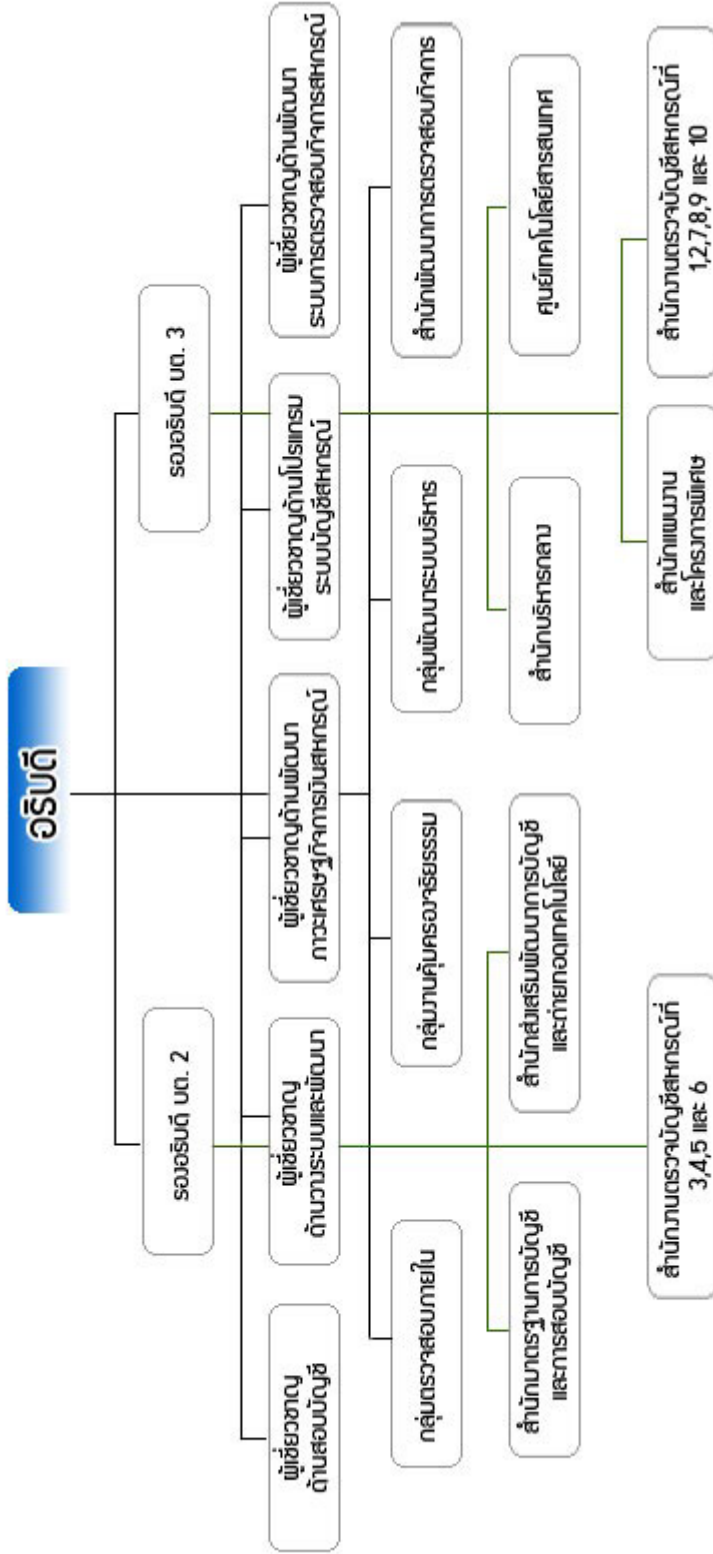

[ลำดับ 9 พฤศจิกายน 2553]

รายนามผู้บริหารกรมตรวจบัญชีสหกรณ์ปีปัจจุบัน

ลำดับที่	ชื่อ - สกุล	ตำแหน่ง
1	นายสิงห์ทอง ชินวรรังสี	อธิบดีกรมตรวจบัญชีสหกรณ์
2	นายวิจักร อากัปกฤษยา	รองอธิบดีกรมตรวจบัญชีสหกรณ์
3	นายประสพสิน แม้นทิม	รองอธิบดีกรมตรวจบัญชีสหกรณ์
4	นางสุนิสา ปิ่นทอง	ผู้อำนวยการสำนักบริหารกลาง
5	นางสมพร พุฒวันเพ็ญ	ผู้อำนวยการสำนักมาตรฐานการบัญชีและการสอบบัญชี
6	นายสมชาย ศิริรุ่งกิจ	ผู้อำนวยการศูนย์เทคโนโลยีสารสนเทศ
7	นางบุญพาสัน ทองสวัสดิวงศ์	ผู้อำนวยการสำนักแผนงานและโครงการพิเศษ
8	นางสาววัชรerie เรื่องจิระขจร	ผู้อำนวยการสำนักส่งเสริมพัฒนาการบัญชีและถ่ายทอดเทคโนโลยี
9	นางสาวศิริวรรณ ตระกูลศีลธรรม	ผู้อำนวยการสำนักงานตรวจบัญชีสหกรณ์ที่ 1 (พระนครศรีอยุธยา)
10	นางสาวสมรึก เกิดกฤษฐานนท์	ผู้อำนวยการสำนักงานตรวจบัญชีสหกรณ์ที่ 2 (ชลบุรี)
11	นางสาวนฤมล ทนกล้า	ผู้อำนวยการสำนักงานตรวจบัญชีสหกรณ์ที่ 3 (นครราชสีมา)
12	นางสุกษาดา เจียรนัยกูร	ผู้อำนวยการสำนักงานตรวจบัญชีสหกรณ์ที่ 4 (อุบลราชธานี)
13	นางสาวเกสร เรืองรัตน์	ผู้อำนวยการสำนักงานตรวจบัญชีสหกรณ์ที่ 5 (อุดรธานี)
14	นางนฤมล พนาวงศ์	ผู้อำนวยการสำนักงานตรวจบัญชีสหกรณ์ที่ 6 (พิษณุโลก)
15	นางสาวสิริกาญจน์ วิทยาฤทธิพากร	ผู้อำนวยการสำนักงานตรวจบัญชีสหกรณ์ที่ 7 (เชียงใหม่)
16	นางสาววรรณมา โขติโยธิน	ผู้อำนวยการสำนักงานตรวจบัญชีสหกรณ์ที่ 8 (นครศรีธรรมราช)
17	นางกฤษณา กฤษณวรรณ	ผู้อำนวยการสำนักงานตรวจบัญชีสหกรณ์ที่ 9 (สงขลา)
18	นางพัชรี รักเรียนรบ	ผู้อำนวยการสำนักงานตรวจบัญชีสหกรณ์ที่ 10 (กรุงเทพมหานคร)

ผังการบริหารงานของสำนักงานตรวจบัญชีสหกรณ์ราชบุรี

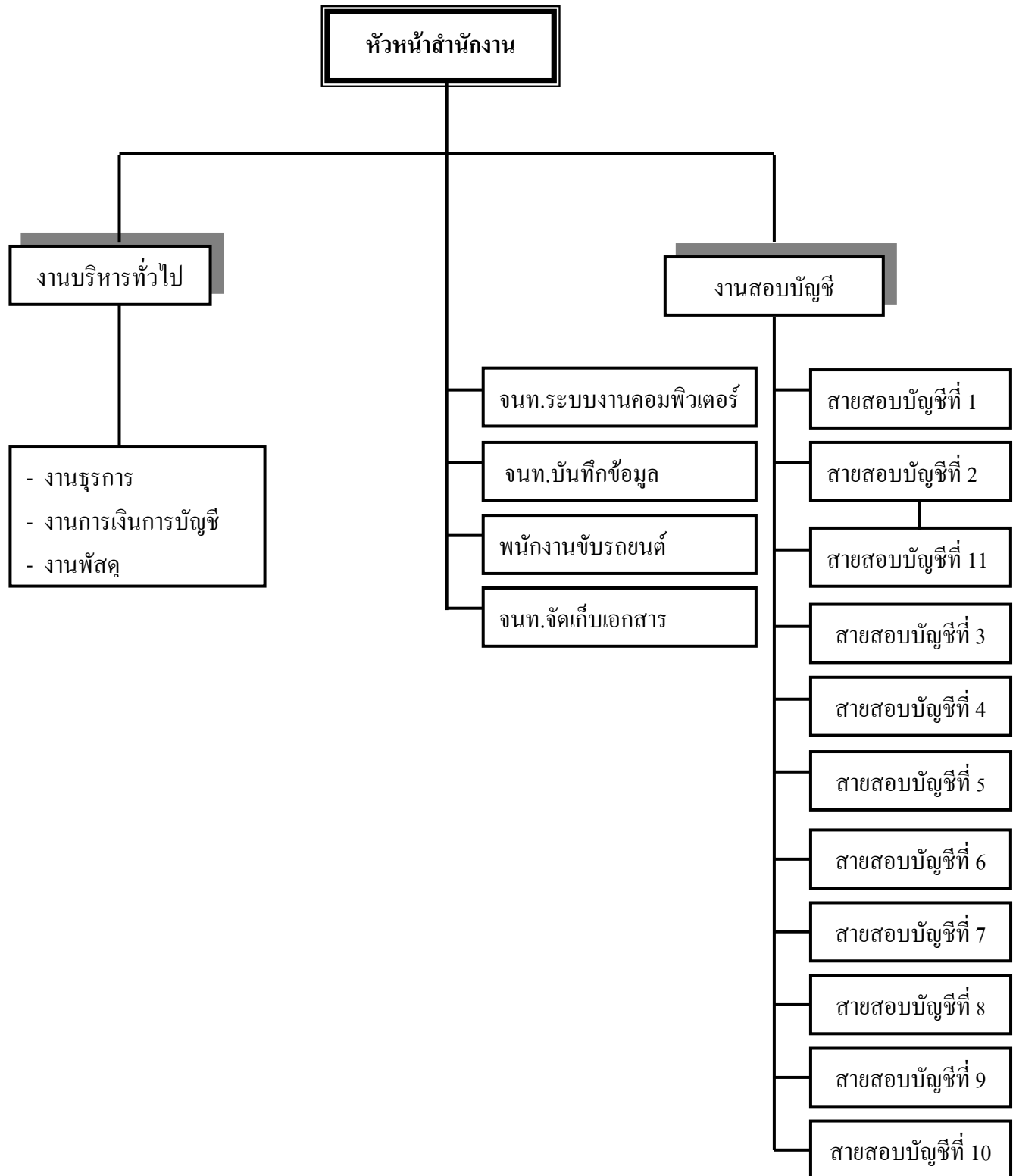

อัตรากำลัง

ตำแหน่ง/ระดับ	จำนวน	หมายเหตุ	
<u>ข้าราชการ</u>			
นักวิชาการตรวจสอบบัญชีชำนาญการพิเศษ	1	หัวหน้าสำนักงาน	
นักวิชาการตรวจสอบบัญชีชำนาญการ	8		
นักวิชาการตรวจสอบบัญชีปฏิบัติการ	2		
เจ้าพนักงานตรวจสอบบัญชีชำนาญงาน	1		
รวม	12		
<u>พนักงานราชการ</u>			
นักวิชาการตรวจสอบบัญชี	10	โครงการเสริมสร้างฯ,วิสาหกิจ	
เจ้าหน้าที่ระบบงานคอมพิวเตอร์	1		
รวม	11		
<u>ลูกจ้างประจำ</u>			
พนักงานขับรถยนต์	2		
เจ้าหน้าที่จัดเก็บเอกสาร	1		
รวม	3		
<u>ลูกจ้างจ้างเหมา</u>			
เจ้าหน้าที่ธุรการ	2	โครงการเสริมสร้างฯ,วิสาหกิจ	
เจ้าหน้าที่บันทึกข้อมูล	3		
พนักงานขับรถยนต์	3		
รวม	8		
	34		

รายชื่อข้าราชการ พนักงานราชการ และลูกจ้าง

ลำดับที่	ชื่อ-สกุล	ตำแหน่ง	หมายเหตุ
ข้าราชการ			
1	นางวันเพ็ญ จารุวัฒนพานิช	นักวิชาการตรวจสอบบัญชีชำนาญการพิเศษ	
2	นางสาวสุวีณา จงเจริญพรชัย	นักวิชาการตรวจสอบบัญชีชำนาญการ	
3	นางภาสุรี ทองบ้านบ่อ	นักวิชาการตรวจสอบบัญชีชำนาญการ	
4	นายสัญญา สุทธินันศิริ	นักวิชาการตรวจสอบบัญชีชำนาญการ	
5	นายอำพล รุจิรัตน์	เจ้าพนักงานตรวจสอบบัญชีชำนาญงาน	
6	นางสาวยุภา ชูขำ	นักวิชาการตรวจสอบบัญชีชำนาญการ	
7	นางมัทธนา บุญอินทร์	นักวิชาการตรวจสอบบัญชีชำนาญการ	
8	นางนุชนาฏ จำทา	นักวิชาการตรวจสอบบัญชีชำนาญการ	
9	นางสุกฤดา จิตอนุกุล	นักวิชาการตรวจสอบบัญชีชำนาญการ	
10	นางนงนุช แดงมณี	นักวิชาการตรวจสอบบัญชีชำนาญการ	
11	นางสาวบุปผา บัลลังค์	นักวิชาการตรวจสอบบัญชีปฏิบัติการ	
12	นางปวีณา หงส์ศุภางส์พันธ์	นักวิชาการตรวจสอบบัญชีปฏิบัติการ	
พนักงานราชการ			
1	นางสาววิไลลักษณ์ เสขชนิทฐ	นักวิชาการตรวจสอบบัญชี	
3	นางสาวธมนวรรณ กองศรีกุลคิลก	นักวิชาการตรวจสอบบัญชี	
4	นางสาวรัตนา อยู่ศิริ	นักวิชาการตรวจสอบบัญชี	
5	นางสาวจารุณี รัศมีโชติ	นักวิชาการตรวจสอบบัญชี	
6	นางสุจินดา อุไรพันธ์	นักวิชาการตรวจสอบบัญชี	
7	นางสาววัลลภา จินตूम	นักวิชาการตรวจสอบบัญชี	
8	นางสาวน้ำฝน วังอินทร์	นักวิชาการตรวจสอบบัญชี	
9	นางสาวหทัยวัลย์ รววมจิตร	นักวิชาการตรวจสอบบัญชี	
10	นางสาวพุดิประเสริฐ กำแพงทอง	นักวิชาการตรวจสอบบัญชี	
11	นายไพสิฐ อบเชย	เจ้าหน้าที่ระบบงานคอมพิวเตอร์	

ลำดับที่	ชื่อ-สกุล	ตำแหน่ง	หมายเหตุ
<u>ลูกจ้างประจำ</u>			
1	นายพิทยา ฤโณปการ	พนักงานขับรถยนต์	
2	นายประยูร เสงทราย	พนักงานขับรถยนต์	
3	นางสุพรรณิ จินคุ้ม	พนักงานจัดเก็บเอกสาร	
<u>ลูกจ้างโครงการเสริมสร้างฯ</u>			
1	นางสาวบุศยญา นันทสังข์	เจ้าหน้าที่บันทึกข้อมูล	
<u>ลูกจ้างโครงการวิสาหกิจ</u>			
1	นางสาวปรียานุช แสงรุ่ง	เจ้าหน้าที่บันทึกข้อมูล	
<u>ลูกจ้างอัตราจ้างเหมา</u>			
1	นางสาวอนงค์ ชื่นขุนทด	เจ้าหน้าที่ธุรการ	
2	นางสาวอังคณา จินคุ้ม	เจ้าหน้าที่ธุรการ	
3	นางสาวสุจิตรา รับสมบัติ	เจ้าหน้าที่บันทึกข้อมูล	
4	นายศิริพงษ์ สุขผล	พนักงานขับรถยนต์	
5	นายณรงค์พล กลิ่นสมบัติ	พนักงานขับรถยนต์	
6	นายสาธิต ยามเย็น	พนักงานขับรถยนต์	

งบประมาณรายจ่ายประจำปีงบประมาณ 2553

สำนักงานตรวจบัญชีสหกรณ์ราชบุรี ได้รับงบประมาณรายจ่ายประจำปีงบประมาณ 2553
 แผนงบประมาณ : ปรับโครงสร้างเศรษฐกิจภาคเกษตร โดยแยกตามผลผลิตและกิจกรรม ดังต่อไปนี้

ผลผลิตที่ 1 สหกรณ์และกลุ่มฯ ได้รับการตรวจสอบบัญชีประจำปี

ตรวจสอบบัญชีสหกรณ์และกลุ่มเกษตรกร

หมวดรายจ่าย	งบประมาณ ที่ได้รับ	งบประมาณ ที่ใช้ไป	คงเหลือ	หมายเหตุ
งบบุคลากร				
หมวดค่าจ้างพนักงานราชการ	1,280,300.00	1,280,237.93	62.07	
งบดำเนินงาน				
1. หมวดค่าตอบแทนใช้สอยและวัสดุ				
1.1 ค่าตอบแทน	}	513,520.00	}	0.00
1.2 ค่าใช้สอย		1,118,952.87		
1.3 ค่าวัสดุ		421,809.15		
2. หมวดค่าสาธารณูปโภค	105,717.98	105,717.98	0.00	
งบลงทุน				
1. ค่าครุภัณฑ์	0.00	0.00	0.00	
รวม	3,440,300.00	3,440,237.93	62.07	

งบประมาณรายจ่ายประจำปีงบประมาณ 2553 (ต่อ)

ผลผลิตที่ 2 สหกรณ์/กลุ่มฯ/วิสาหกิจชุมชนได้รับการพัฒนา

หมวดรายจ่าย	งบประมาณ ที่ได้รับ	งบประมาณ ที่ใช้ไป	คงเหลือ	หมายเหตุ
<u>โครงการพลิกฟื้นธุรกิจสถาบันเกษตรกร</u> <u>ผ่านกลไกการบัญชี</u> <u>ฝึกอบรม</u> งบดำเนินงาน - ค่าตอบแทนใช้สอยและวัสดุ	105,987.00	105,987.00	0.00	
<u>จ้างพนักงานบัญชี</u> งบดำเนินงาน - ค่าตอบแทนใช้สอยและวัสดุ	84,000.00	84,000.00	0.00	
<u>โครงการพัฒนาวิสาหกิจชุมชน</u> งบดำเนินงาน - ค่าตอบแทนใช้สอยและวัสดุ	126,413.00	126,412.64	0.36	
รวม	316,400.00	316,399.64	0.36	

งบประมาณรายจ่ายประจำปีงบประมาณ 2553 (ต่อ)

ผลผลิตที่ 4 เกษตรกรได้รับการส่งเสริมและพัฒนาศักยภาพ

หมวดรายจ่าย	งบประมาณ ที่ได้รับ	งบประมาณ ที่ใช้จ่าย	คงเหลือ	หมายเหตุ
<u>โครงการเสริมสร้างภูมิปัญญาทางบัญชีแก่เกษตรกรไทย</u>				
งบบุคลากร				
หมวดค่าจ้างพนักงานราชการ	280,800.00	280,800.00	0.00	
งบดำเนินงาน				
- ค่าตอบแทนใช้สอยและวัสดุ	302,000.00	302,000.00	0.00	
<u>โครงการคลินิกเกษตรเคลื่อนที่</u>				
งบดำเนินงาน				
- ค่าตอบแทนใช้สอยและวัสดุ	21,129.00	21,129.00	0.00	
<u>โครงการพระราชดำริ</u>				
• ส่งเสริมสหกรณ์				
งบดำเนินงาน				
- ค่าตอบแทนใช้สอยและวัสดุ	14,871.00	14,871.00	0.00	
รวม	618,800.00	618,800.00	0.00	

ปริมาณงานที่รับผิดชอบ

จังหวัดราชบุรี แบ่งการปกครองเป็น 10 อำเภอ แต่ละอำเภอมีสหกรณ์และกลุ่มเกษตรกร ดังนี้

อำเภอ	ประเภทสหกรณ์							รวม
	ภาคเกษตร			นอกภาคเกษตร				
	ชุมนุม	การเกษตร	ประมง	ร้านค้า	บริการ	ออม	เครดิต	
1. เมือง	1	10	-	4	3	8	-	26
2. ดำเนินสะดวก	-	5	-	-	-	-	1	6
3. จอมบึง	-	7	-	1	1	-	3	12
4. บางแพ	-	1	1	-	-	1	-	3
5. บ้านโป่ง	-	11	1	1	2	7	2	24
6. ปากท่อ	-	4	-	-	-	1	-	5
7. โพธาราม	-	7	-	1	1	1	-	10
8. วัดเพลง	-	2	-	-	-	1	1	4
9. สวนผึ้ง	-	7	-	-	-	-	-	7
10. บ้านคา	-	1	-	-	-	-	-	1
รวม	1	55	2	7	7	19	7	98

อำเภอ	ประเภทกลุ่มเกษตรกร				รวมกลุ่ม
	ทำนา	ทำไร่	ทำสวน	เลี้ยงสัตว์	
1. เมือง	6	-	-	1	7
2. ดำเนินสะดวก	1	-	7	-	8
3. จอมบึง	1	1	-	-	2
4. บางแพ	6	-	-	-	6
5. บ้านโป่ง	6	4	-	-	10
6. ปากท่อ	6	1	2	-	9
7. โพธาราม	11	2	1	1	15
8. วัดเพลง	1	-	2	-	3
9. สวนผึ้ง	-	3	-	-	3
รวม	38	11	12	2	63

**สรุปภาพรวมระดับวิเคราะห์เพื่อเฟ้าระวังของสหกรณ์/กลุ่มเกษตรกร
ในจังหวัดราชบุรี**

ประเภท	ระดับที่ยกย่องกับอัตราส่วนมาตรฐานทางการเงินของสหกรณ์และกลุ่มเกษตรกร		ระดับวิเคราะห์เพื่อเฟ้าระวัง	ความลึกของการวิเคราะห์ในแต่ละด้าน				
	ค่าใช้จ่ายดำเนินงานต่อกำไร	สุทธินี้ระยะสั้นที่ชำระได้		ทุนสำรองต่อสินทรัพย์	C	A	E	L
	(ก่อนหักค่าใช้จ่ายดำเนินงาน)	ตามกำหนด						
การเกษตร	ดี	พอใช้	พอใช้	เฟ้าระวังปกติ				
ร้านค้า	ต้องปรับปรุง	-	ดี	เฟ้าระวังมากขึ้น				
ประมง	ต้องปรับปรุง	-	ต้องปรับปรุง	เฟ้าระวังพิเศษ				
บริการ	ต้องปรับปรุง	ต้องปรับปรุง	ดี	เฟ้าระวังพิเศษ				
เครดิตยูเนียน	ต้องปรับปรุง	ดี	ต้องปรับปรุง	เฟ้าระวังพิเศษ				
ออมทรัพย์	ดี	พอใช้	ต้องปรับปรุง	เฟ้าระวังมากขึ้น				
กลุ่มเกษตรกร	ต้องปรับปรุง	ดี	ดี	เฟ้าระวังมากขึ้น				

หมายเหตุ : เครื่องหมาย ● หมายถึง วิเคราะห์และติดตามทั่วไป ● หมายถึง วิเคราะห์และติดตามบ่อยและเฝ้าระวัง ● หมายถึง วิเคราะห์และติดตามบ่อยและเฝ้าระวังมากที่สุด

ภาวะเศรษฐกิจของสหกรณ์/กลุ่มเกษตรกรในจังหวัดราชบุรี

	หน่วยนับ	การเกษตร	ร้านค้ากรรณ	ประมง	บริการ	เครดิตยูเนียน	ออมทรัพย์	กลุ่มเกษตรกร
สมาชิก	คน	51,123	5,692	108	1,085	2,727	5,326	3,718
ทุนดำเนินงาน	บาท	2,424,695,353.00	23,659,298.24	360,012.15	1,727,106.47	72,756,141.51	175,931,043.90	20,511,120.65
- ทุนภายใน	บาท	1,756,787,143.92	18,855,877.70	(1,521,455.32)	960,917.07	65,417,982.76	171,723,334.31	6,594,510.64
	ร้อยละ	72.45	79.70	(422.61)	55.64	89.91	97.61	32.15
- ทุนภายนอก	บาท	641,450,296.90	4,803,420.54	1,881,467.82	766,442.12	11,081,186.75	40,010,876.79	13,860,858.98
	ร้อยละ	26.45	20.30	522.61	44.38	15.23	22.74	67.58
ลูกหนี้	บาท	1,105,721,748.57	11,561,205.55	222,777.29	2,109,138.46	58,172,923.45	129,016,730.51	13,957,876.73
	ร้อยละ	45.60	48.87	61.88	122.12	79.96	73.33	68.05
มูลค่าธุรกิจ	บาท/ปี	3,415,762,145.00	157,212,267.70	78,267.00	1,649,010.00	46,411,936.00	188,265,573.40	18,808,787.35
	บาท/เดือน	284,646,845.42	13,101,022.31	39,020.00	137,417.50	3,867,661.33	15,688,797.78	1,567,398.95
ธุรกิจของสหกรณ์								
- เงินรับฝาก	บาท	895,739,910.55	0.00	39,247.00	0.00	27,021,046.00	62,074,725.38	426,173.53
	ร้อยละ	26.07	0.00	50.15	0.00	58.22	43.38	2.22
- ให้เงินกู้	บาท	326,751,813.00	0.00	0.00	210,000.00	19,390,890.00	80,991,302.00	7,642,010.00
	ร้อยละ	9.51	0.00	0.00	12.73	41.78	56.60	39.79
- จัดหาสินค้า	บาท	459,377,299.56	157,212,267.66	0.00	21,250.00	0.00	25,765.00	11,045,077.82
	ร้อยละ	13.37	100.00	0.00	1.29	0.00	0.02	57.51
- รวบรวมผลผลิตแปรรูป	บาท	1,741,335,465.24	0.00	0.00	0.00	0.00	0.00	13,320.00
	ร้อยละ	50.68	0.00	0.00	0.00	0.00	0.00	0.07
- ให้บริการ	บาท	12,890,629.22	0.00	39,020.00	1,417,760.00	0.00	0.00	79,746.00
	ร้อยละ	0.38	0.00	49.85	85.98	0.00	0.00	0.49
กำไร	บาท	172,706,139.80	2,765,527.56	(108,645.30)	10,181.59	1,821,062.98	5,441,254.99	9,829.49
รายได้รวม	บาท	3,641,254,248.42	190,896,168.26	58,750.92	1,725,669.70	7,019,096.13	10,487,229.39	11,831,495.46
	ร้อยละ	100.00	100.00	100.00	100.00	100.00	100.00	100.00
ค่าใช้จ่ายรวม	บาท	3,456,128,196.87	155,604,467.67	167,396.22	1,875,207.01	6,624,738.79	5,041,416.87	11,983,793.93
	ร้อยละ	94.92	81.51	284.93	108.67	94.38	48.07	101.29
กำไรต่อสมาชิก	บาท/คน	3,378.247	485.862	(1,005.975)	9.384	667.790	1,021.640	2.644
เงินออมต่อสมาชิก	บาท/คน	15,617.919	428.635	5,086.986	304.811	20,495.213	30,598.596	322.838
หนี้สินต่อสมาชิก	บาท/คน	11,856.092	2,232.615	0.000	704.394	19,155.306	23,862.833	2,914.160

สรุปแผน / ผลการปฏิบัติงานประจำปีงบประมาณ พ.ศ. 2553

งาน / โครงการ	หน่วยวัด	แผนงาน	ผลงาน	ร้อยละของ ผลงาน
1.1 งานสอบบัญชี (PA1,RA1)				
นิเทศ/อบรม/สอนแนะ	แห่ง	11	11	100.00
วางรูปแบบบัญชี	แห่ง	1	1	100.00
การแสดงความเห็นต่องบการเงิน				
- แสดงความเห็นต่องบการเงินได้	แห่ง	98	98	100.00
รวม	แห่ง	110	110	100.00
งานสอบบัญชีภาครัฐ(เปลี่ยนสถานะภาพ)				
นิเทศ/อบรม/สอนแนะ	แห่ง	3	3	100.00
งานสอบบัญชีภาคเอกชน				
งานกำกับสหกรณ์ภาคเอกชน				
- การเข้ากำกับ	แห่ง	10	10	100.00
งานส่งเสริมการใช้เทคโนโลยีการบัญชี/การสอบบัญชี				
กำกับการใช้โปรแกรมระบบบัญชี	แห่ง	30	30	100.00
การใช้โปรแกรม ACL/CATs ช่วยตรวจสอบ	แห่ง	16	16	100.00
งานพัฒนาสถาบันเกษตรกร				
* โครงการพลิกฟื้นธุรกิจสถาบันเกษตรกรผ่านกลไกการบัญชี				
Mobile Visit Day	แห่ง	21	21	100.00
ลักษณะโครงการย่อย				
- 5 จว.ชายแดนภาคใต้	แห่ง	-	-	
- แก้ไขข้อบกพร่อง	แห่ง	-	-	
- ไม่มีพนักงานบัญชี	แห่ง	-	-	
- ปาล์มน้ำมัน	แห่ง	-	-	
* โครงการพัฒนาวิสาหกิจชุมชน				
วางรูปแบบบัญชี	แห่ง	10	10	100.00
วางระบบการควบคุมภายใน	แห่ง	10	10	100.00
* โครงการพัฒนาวิสาหกิจชุมชน				
วางระบบการควบคุมภายใน	แห่ง	5	5	100.00
สอนแนะการใช้ข้อมูลทางบัญชีในการบริหารงาน	แห่ง	5	5	100.00

งาน / โครงการ	หน่วยวัด	แผนงาน	ผลงาน	ร้อยละของ ผลงาน
* การพัฒนาระบบการควบคุมภายในกองทุนหมู่บ้านและชุมชนเมือง การวางระบบการควบคุมภายใน	แห่ง	10	10	100.00
งานพัฒนาบัญชีรายบุคคล * โครงการพัฒนาเด็กและเยาวชนในถิ่นทุรกันดาร อบรม / นิเทศให้ความรู้	โรงเรียน/ คน	10	10	100.00
* โครงการคลินิกเกษตรเคลื่อนที่ ๓ การจัดนิทรรศการ	ครั้ง	4	4	100.00
ผู้รับบริการ	คน		386	

งาน/กิจกรรม	แผน ทั้งปี	สอนแนะการจัดทำบัญชี				การติดตามผล			
		รู้และเข้าใจ		ปฏิบัติได้		ติดตาม	ร้อยละ	บัญชี ต้นทุน	ร้อยละ
		จำนวน	ร้อยละ	จำนวน	ร้อยละ				
*โครงการเสริมสร้างภูมิปัญญาฯ									
ภายใต้โครงการพลิกฟื้น ๓	2,585	2,585	100.00	1,068	41.32	1,068	41.32	409	15.82
- สหกรณ์	1,903	1,903	100.00	620	32.58	620	32.58	367	19.29
- สถาบันการศึกษา	497	497	100.00	330	66.40	330	66.40	-	-
- วิสาหกิจชุมชน	117	117	100.00	95	81.20	95	81.20	41	35.04
- กองทุนหมู่บ้าน	68	68	100.00	23	33.82	23	33.82	1	1.47
นอกพื้นที่โครงการพลิกฟื้น๓	915	915	100.00	475	51.91	475	51.91	33	3.61
*โครงการราชดำริ									
- โครงการสายใยรัก	101	101	100.00	50	49.50	50	49.50	-	-
- โครงการพัฒนากลุ่มอาชีพ ประชาชน ๓	5	5	100.00	3	60.00	3	60.00	-	-
*สมาชิกสหกรณ์	76	76	100.00	16	21.05	16	21.05	-	-
*เกษตรกรและประชาชน ทั่วไป	688	688	100.00	406	59.01	406	59.01	33	4.80
*สถาบันการศึกษา	45	45	100.00	-	-	-	-	-	-
รวม	3,500	3,500	100.00	1,543	44.09	1,543	44.09	442	12.63

**รายงานผลการปฏิบัติราชการตาม
คำรับรองการปฏิบัติราชการ
ประจำปีงบประมาณ พ.ศ. 2553
รอบ 12 เดือน (ตุลาคม 2552 – กันยายน 2553)**

ตารางสรุปผลการปฏิบัติราชการตามคำรับรองการปฏิบัติราชการ ประจำปีงบประมาณ พ.ศ. 2553										
สำนักงานตรวจบัญชีสหกรณ์ราชบุรี สำนักงานตรวจบัญชีสหกรณ์ที่ 10 กรมตรวจบัญชีสหกรณ์ () รอบ 6 เดือน (✓) รอบ 12 เดือน										
ตัวชี้วัดผล การปฏิบัติราชการ	หน่วยวัด	น้ำหนัก (ร้อยละ)	เกณฑ์การให้คะแนน					ผลการดำเนินงาน		
			1	2	3	4	5	ผลการ ดำเนินงาน	ค่า คะแนน ที่ได้	คะแนน ถ่วง น้ำหนัก
มิติที่ 1 มิติด้านประสิทธิภาพตามแผนปฏิบัติการกรมตรวจบัญชีสหกรณ์ (น้ำหนัก : ร้อยละ 15)										
ตัวชี้วัดที่ 1 ร้อยละของสหกรณ์และกลุ่ม เกษตรกรที่มีความพร้อม ได้รับการตรวจสอบและ แสดงความเห็นต่องบการเงิน ภายใน 50 วัน	ร้อยละ	3	98.94	99.19	99.44	99.69	99.94	99.98	5	0.1500
ตัวชี้วัดที่ 2 ร้อยละของจำนวนสหกรณ์ การเกษตรต้นแบบตาม โครงการพลิกฟื้นธุรกิจ สถาบันเกษตรกรผ่านกลไก การบัญชี	ร้อยละ	2	75.00	80.00	85.00	90.00	95.00	100.00	5	0.1000
ตัวชี้วัดที่ 3 ร้อยละของจำนวนวิสาหกิจ ชุมชนที่สามารถจัดทำบัญชีได้	ร้อยละ	2	80.00	85.00	90.00	95.00	100.00	100.00	5	0.1000

ตัวชี้วัดผล การปฏิบัติราชการ	หน่วยวัด	น้ำหนัก (ร้อยละ)	เกณฑ์การให้คะแนน					ผลการดำเนินงาน		
			1	2	3	4	5	ผลการ ดำเนินงาน	ค่า คะแนน ที่ได้	คะแนน ถ่วง น้ำหนัก
ตัวชี้วัดที่ 4 ร้อยละของจำนวนเกษตรกร เยาวชนและประชาชนทั่วไป <u>กลุ่มเป้าหมาย</u> ที่ผ่านการ พัฒนาศักยภาพทางบัญชีและ สามารถจัดทำบัญชีรับจ่ายใน ครัวเรือนได้	ร้อยละ	3	40.28	41.23	42.18	43.13	44.08	47.73	5	0.1500
ตัวชี้วัดที่ 5 ระดับความสำเร็จของร้อยละ เฉลี่ยถ่วงน้ำหนักตาม เป้าหมาย ผลผลิตของส่วน ราชการ (ตามเอกสาร งบประมาณรายจ่าย)	ระดับ	5	1	2	3	4	5	ตามราย ละเอียด	4.856	0.2428
มิติที่ 1 ด้านประสิทธิผลตามบทบาท อำนาจหน้าที่สำนักงานตรวจบัญชีสหกรณ์ที่ 10 (น้ำหนัก : ร้อยละ 15)										
ตัวชี้วัดที่ 6 ร้อยละของผู้สอบบัญชีที่ได้รับ การสุ่มประเมินคุณภาพงาน ตามมาตรฐานกระบวนการ สอบบัญชีและมาตรฐานการ รายงานสามารถดำเนินการได้ แล้วเสร็จภายในระยะเวลาที่ กำหนด	ร้อยละ	5	80.00	85.00	90.00	95.00	100.00	N/A	5	0.2500
ตัวชี้วัดที่ 7 ร้อยละของสหกรณ์และกลุ่ม เกษตรกรที่ได้รับการตรวจ สอบบัญชีได้รับรายงานการ สอบบัญชี	ร้อยละ	5	78.00	83.00	88.00	93.00	98.00	N/A	5	0.2500

ตัวชี้วัดผล การปฏิบัติราชการ	หน่วยวัด	น้ำหนัก (ร้อยละ)	เกณฑ์การให้คะแนน					ผลการดำเนินงาน		
			1	2	3	4	5	ผลการ ดำเนินงาน	ค่า คะแนน ที่ได้	คะแนน ถ่วง น้ำหนัก
ตัวชี้วัดที่ 8 ร้อยละของสหกรณ์และกลุ่ม เกษตรกรที่ผู้สอบบัญชีจัดทำ แผนปฏิบัติงานสอบบัญชี (Action Plan)	ร้อยละ	5	78.00	83.00	88.00	93.00	98.00	N/A	5	0.2500
มิติที่ 1 ด้านประสิทธิผลตามบทบาท อำนาจหน้าที่สำนักงานตรวจบัญชีสหกรณ์ราชบุรี (น้ำหนัก : ร้อยละ 20)										
ตัวชี้วัดที่ 9 ร้อยละของสหกรณ์ที่ยกระดับ ชั้นคุณภาพการควบคุมภายใน จากระดับพอใช้เป็นระดับดีถึงดี มาก	ร้อยละ	4	51.35	51.85	52.35	52.85	53.35	60.00	5	0.2000
ตัวชี้วัดที่ 10 ร้อยละของสหกรณ์ที่ถ่ายโอน งานสอบบัญชีไปสู่ผู้สอบ บัญชีภาคเอกชน ได้รับการ ติดตามผลการกำกับดูแล สหกรณ์จากสำนักงานตรวจ บัญชีสหกรณ์	ร้อยละ	4	80.00	85.00	90.00	95.00	100.00	100.00	5	0.2000
ตัวชี้วัดที่ 11 ร้อยละของจำนวนสหกรณ์ เป้าหมายที่ได้รับการส่งเสริม ธุรกิจรายสินค้าตามพื้นที่เทียบกับ แผน	ร้อยละ	4	80.00	85.00	90.00	95.00	100.00	100.00	5	0.2000

ตัวชี้วัดผล การปฏิบัติราชการ	หน่วยวัด	น้ำหนัก (ร้อยละ)	เกณฑ์การให้คะแนน					ผลการดำเนินงาน		
			1	2	3	4	5	ผลการ ดำเนินงาน	ค่า คะแนน ที่ได้	คะแนน ถ่วง น้ำหนัก
ตัวชี้วัดที่ 12 ร้อยละของจำนวนสหกรณ์ใช้ระบบเผื่อระวังและเตือนภัยทางการเงินของสหกรณ์และกลุ่มเกษตรกร (CFSAWS:ss)	ร้อยละ	4	30.00	35.00	40.00	45.00	50.00	100.00	5	0.2000
ตัวชี้วัดที่ 13 ร้อยละของสหกรณ์ภาคเกษตรตามเป้าหมายโครงการพลิกฟื้นฯ1 ที่ใช้ Cooperative Full Pack Accounting Software : FAS	ร้อยละ	4	70.00	75.00	80.00	85.00	90.00	100.00	5	0.2000
มิติที่ 2 ด้านคุณภาพการให้บริการ (น้ำหนัก : ร้อยละ 20)										
ตัวชี้วัดที่ 14 ร้อยละของระดับความพึงพอใจของผู้รับบริการงานให้บริการโปรแกรมคอมพิวเตอร์	ร้อยละ	5	65.00	70.00	75.00	80.00	85.00	89.44	5	0.2500
ตัวชี้วัดที่ 15 ร้อยละของระดับความพึงพอใจของรับบริการงานพัฒนาสหกรณ์ให้เข้มแข็งตามโครงการ WWR	ร้อยละ	5	65.00	70.00	75.00	80.00	85.00	87.06	5	0.2500
ตัวชี้วัดที่ 16 ร้อยละของระดับความพึงพอใจของผู้รับบริการงานตรวจสอบบัญชีสหกรณ์ - ภาครัฐ - ภาคเอกชน	ร้อยละ	5	65.00	70.00	75.00	80.00	85.00			
		3						88.68	5	0.1500
		2						91.18	5	0.1000
ตัวชี้วัดที่ 17 ระดับความสำเร็จในการเปิด	ระดับ	3	1	2	3	4	5	5	5	0.1500

ตัวชี้วัดผล การปฏิบัติราชการ	หน่วยวัด	น้ำหนัก (ร้อยละ)	เกณฑ์การให้คะแนน					ผลการดำเนินงาน		
			1	2	3	4	5	ผลการ ดำเนินงาน	ค่า คะแนน ที่ได้	คะแนน ถ่วง น้ำหนัก
โอกาสให้ประชาชนเข้ามามี ส่วนร่วมในการบริหาร ราชการ										
ตัวชี้วัดที่ 18 ร้อยละของจำนวนกองทุน หมู่บ้านและชุมชนเมืองที่ ได้รับการแนะนำระบบการ ควบคุมภายในจากบุคลากร เครือข่ายของกรมตรวจบัญชี สหกรณ์	ร้อยละ	2	75.00	80.00	85.00	90.00	95.00	100.00	5	0.1000
มิติที่ 3 ด้านประสิทธิผลการปฏิบัติราชการ (น้ำหนัก : ร้อยละ 10)										
ตัวชี้วัดที่ 19 ร้อยละของชิ้นงานที่ผู้สอบ บัญชีที่ปฏิบัติงานตาม มาตรฐานการปฏิบัติงานทาง วิชาชีพอยู่ในระดับดีตาม CAQC ปี2553	ร้อยละ	2	80.00	85.00	90.00	95.00	100.00	100.00	5	0.1000
ตัวชี้วัดที่ 20 ร้อยละของสหกรณ์ที่ได้รับ การติดตั้งโปรแกรมระบบ บัญชีสามารถดำเนินงานได้เป็น ปัจจุบัน	ร้อยละ	1	60.00	65.00	70.00	75.00	80.00	100.00	5	0.0500
ตัวชี้วัดที่ 21 ร้อยละของสหกรณ์ที่ใช้ โปรแกรมระบบบัญชี คอมพิวเตอร์ดำเนินงานเป็น ปัจจุบันได้รับการตรวจสอบ บัญชีด้วยโปรแกรม CATS/ACL	ร้อยละ	1	80.00	85.00	90.00	95.00	100.00	100.00	5	0.0500

ตัวชี้วัดผล การปฏิบัติราชการ	หน่วยวัด	น้ำหนัก (ร้อยละ)	เกณฑ์การให้คะแนน					ผลการดำเนินงาน		
			1	2	3	4	5	ผลการ ดำเนินงาน	ค่า คะแนน ที่ได้	คะแนน ถ่วง น้ำหนัก
ตัวชี้วัดที่ 22 ระดับความสำเร็จของร้อยละ เฉลี่ยถ่วงน้ำหนักในการ รักษา มาตรฐานระยะเวลาการ ให้บริการ	ระดับ	2	1	2	3	4	5	5	5	0.1000
ตัวชี้วัดที่ 23 ร้อยละของจำนวนสหกรณ์ และกลุ่มเกษตรกรที่ผู้สอบ บัญชีสามารถบันทึกข้อมูล ปริมาณธุรกิจ และงบการเงิน แล้วเสร็จ	ร้อยละ	1	80.00	85.00	90.00	95.00	100.00	100.00	5	0.0500
ตัวชี้วัดที่ 24 ร้อยละของอัตราการเบิก จ่ายเงินงบประมาณรายจ่าย ลงทุน	ร้อยละ	1	69.00	72.00	75.00	78.00	81.00	100.00	5	0.0500
ตัวชี้วัดที่ 25 ร้อยละของอัตราการเบิก จ่ายเงินงบประมาณรายจ่าย ในภาพรวม	ร้อยละ	1	92.00	93.00	94.00	95.00	96.00	99.99	5	0.0500
ตัวชี้วัดที่ 26 ระดับความสำเร็จของการ ดำเนินการตามมาตรการ ประหยัดพลังงานไฟฟ้า/ น้ำมันเชื้อเพลิง - ไฟฟ้า - น้ำมัน	ระดับ	1	1	2	3	4	5	5	5	0.0500
มิติที่ 4 ด้านพัฒนาองค์กร (น้ำหนัก : ร้อยละ 20)										

ข้อบกพร่องทางการเงินและผลการแก้ไข

ในปีงบประมาณ 2553 สหกรณ์และกลุ่มเกษตรกร มีข้อบกพร่องทางการเงิน จำนวน 20 สหกรณ์ 6 กลุ่ม ซึ่งเกิดจากเงินสดขาดบัญชีและสินค้าขาดบัญชีนั้น มีการติดตามแก้ไขข้อบกพร่อง โดยให้ผู้รับผิดชอบนำเงินมาชดเชยได้ ดังนี้

	ยอดยกมา	ตรวจพบระหว่างปี	จำนวนเงินที่ไม่มีผู้รับผิดชอบ	ชดเชยระหว่างปี		ยอดคงเหลือ
				จำนวนเงินที่มีผู้รับผิดชอบ	ชำระ	
➤ สหกรณ์การเกษตร	13,129,615.31	1,761,751.19	832,385.39	13,657,867.38	1,987,773.12	13,527,432.04
➤ สหกรณ์ประมง	173,449.48	-	-	6,440.69	-	6,440.69
➤ สหกรณ์ร้านค้า	338,008.73	-	-	338,008.73	311,857.73	26,151.00
➤ สหกรณ์บริการ	1,468,155.10	-	-	1,468,155.10	100,730.98	1,367,424.12
➤ สหกรณ์ออมทรัพย์	-	-	-	-	-	-
➤ สหกรณ์เครดิตยูเนี่ยน	32,083.00	-	32,083.00	32,083.00	-	-
➤ กลุ่มเกษตรกร	1,843,469.78	-	40,478.00	1,788,066.78	3,290.00	-
รวม	16,984,781.40	1,761,751.19	904,946.39	17,290,621.68	2,403,651.83	14,927,447.85

ปริมาณธุรกิจของสหกรณ์และกลุ่มเกษตรกรของจังหวัดราชบุรี

ประจำปีงบประมาณ 2553

ลำดับ	ชื่อสหกรณ์	จำนวน	จำนวนสมาชิก คน/สหกรณ์	รับฝากเงิน	ให้เงินกู้	จัดหาสินค้ามาจำหน่าย	ปริมาณธุรกิจ			
							รวบรวมผลิตภัณฑ์	แปรรูปผลิตภัณฑ์	ให้บริการ/ส่งเสริม	
1	สหกรณ์การเกษตร	45	51,364	892,994,860.17	344,104,662.00	481,440,272.07	1,692,185,472.16	2,691,196,097.82	7,253,029.22	
2	สหกรณ์ประมง	1	108	39,247.00	-	-	-	-	39,020.00	
3	สหกรณ์ร้านค้า	3	5,668	-	-	157,882,158.62	-	-	-	
4	สหกรณ์บริการ	4	1,055	-	210,000.00	21,250.00	-	-	1,417,760.00	
5	สหกรณ์ออมทรัพย์	19	30,245	2,512,614,208.65	5,564,452,024.40	25,765.00	-	-	-	
6	สหกรณ์เครดิตยูเนียน	5	9,903	139,830,413.13	93,523,850.00	69,940.00	-	-	-	
	รวมสหกรณ์	77	98,373	3,545,478,728.95	6,002,290,536.40	639,439,385.69	1,692,185,472.16	2,691,196,097.82	8,709,809.22	
	กลุ่มเกษตรกร									
1	อำเภอเมือง	4	383	-	487,000.00	795,455.00	-	-	-	
2	อำเภอโพธาราม	7	1,332	428,586.22	3,340,200.00	671,489.82	-	-	79,746.00	
3	อำเภอดำเนินสะดวก	4	281	-	-	539,560.00	-	13,320.00	-	
4	อำเภอบางแพะ	4	424	-	260,000.00	718,935.00	-	-	-	
5	อำเภอบ้านโป่ง	5	639	-	265,000.00	4,963,195.00	-	-	-	
6	อำเภอปากท่อ	6	521	-	2,256,810.00	2,685,008.00	-	-	-	
7	อำเภอวัดเพลง	2	165	-	149,000.00	546,435.00	-	-	-	
	รวมกลุ่มเกษตรกร	32	3,745	428,586.22	6,758,010.00	10,920,077.82	-	13,320.00	79,746.00	

ลำดับ	ชื่อสหกรณ์	จำนวนสมาชิก	ปริมาณธุรกิจ							
			รับฝากเงิน	ให้เงินกู้	จัดหาสินค้ามาจำหน่าย	รวบรวมผลิตภัณฑ์	แปรรูปผลิตภัณฑ์	ให้บริการ/ส่งเสริม	รวม	
21	สหกรณ์ผู้ใช้น้ำเสถียรในตำบลด้วยไฟฟ้าบ้านท้ายเหมือง จำกัด	42	-	380,000.00	-	-	-	-	569,895.00	949,895.00
22	สหกรณ์การเกษตรเพื่อการพัฒนาตลาดลูกค้า ธกส.ราชบุรี จำกัด	30,424	-	-	34,303,702.33	69,448,220.46	11,325.00	-	-	103,763,247.79
23	สหกรณ์ผู้ใช้น้ำธรรมชาติชนบทพัฒนา จำกัด	113	46,408.65	7,171,250.00	-	-	-	-	-	7,217,658.65
24	สหกรณ์ผู้ใช้น้ำบ้านแก้วสามัคคี จำกัด	168	59,287.00	8,119,170.00	887,919.50	-	-	-	-	9,066,376.50
25	สหกรณ์การเกษตรปฏิบัติตนบ้านโป่งกระทิง จำกัด	421	4,240,720.59	-	3,016,545.00	65,950,397.21	-	-	21,330.00	73,228,992.80
26	สหกรณ์ผู้ใช้น้ำบ้านสระตะโก จำกัด	61	137,425.73	6,139,288.00	2,427,988.00	-	-	-	-	8,704,701.73
27	สหกรณ์ผู้ใช้น้ำสามหมื่นรวมพลัง จำกัด	54	10,741.48	40,000.00	-	-	-	-	-	50,741.48
28	สหกรณ์การเกษตรบ้านห้วยม่วง จำกัด	89	658.29	-	-	2,700,000.00	-	-	57,240.00	2,757,898.29
29	สหกรณ์โคนมขอนแก่นอมมิ่ง จำกัด	54	-	-	15,410,189.16	9,928,559.05	-	-	-	25,338,748.21
30	สหกรณ์การเกษตรบ้านหนองบัว จำกัด	294	11,624.17	-	376,725.00	-	-	-	-	388,349.17
31	สหกรณ์การเกษตรชุมชนสวนผึ้ง จำกัด	242	2,087.55	-	-	-	-	-	-	2,087.55
32	สหกรณ์การเกษตรบ้านเจริญธรรม จำกัด	193	4,705.52	530,000.00	4,535,245.00	-	-	-	37,720.00	5,107,670.52
33	สหกรณ์การเกษตรสหกรณ์มิตรร่วมใจ จำกัด	623	24,345.27	1,913,102.00	4,766,150.00	-	-	-	-	6,703,597.27
34	สหกรณ์การเกษตรไร่ไทย-ยวน ราชบุรี จำกัด	344	28.23	-	116,240.00	2,666,680.00	-	-	-	2,782,948.23
35	สหกรณ์การเกษตรดอนไร่ราชบุรี จำกัด	68	-	-	11,560.00	-	-	-	-	11,560.00
36	สหกรณ์การเกษตรบ้านอ้ออี่เขียว จำกัด	86	53,074.97	-	1,276,895.00	-	-	-	32,470.00	1,362,439.97
37	สหกรณ์การเกษตรผู้ปลูกองุ่นราชบุรี จำกัด	99	503,244.00	-	38,910.00	-	-	12,600.00	-	554,754.00
38	สหกรณ์การเกษตรบ้านม่วงร่วมใจ จำกัด	45	-	50,000.00	-	-	-	-	-	50,000.00
39	สหกรณ์การเกษตรรอบด.คู่กระถิ่น จำกัด	245	-	-	84,010.00	-	-	-	-	84,010.00
40	สหกรณ์การเกษตรสุภุมิตร์บ้านคา ราชบุรี จำกัด	1,078	-	1,671,500.00	6,400,576.50	-	-	-	-	8,072,076.50

ลำดับ	ชื่อสหกรณ์	จำนวนสมาชิก	ปริมาณธุรกิจ						รวม
			รับฝากเงิน	ให้กู้ยืม	จัดหาสินค้าจำหน่าย	รวบรวมผลิตภัณฑ์	แปรรูปผลิตภัณฑ์	ให้บริการ/ส่งเสริม	
41	สหกรณ์การเกษตรบ้านรางสีหมอกราชบุรี จำกัด	269	508,479.00	565,000.00	1,471,175.00	-	-	-	2,544,654.00
42	สหกรณ์การเกษตรห้วยน้ำเย็นจอนมิ่ง จำกัด	1,134	732,179.33	3,802,554.00	2,808,002.00	398,425.00	136,367.00	-	7,877,527.33
43	สหกรณ์การเกษตรลาดบัวขาว จำกัด	138	-	680,000.00	-	-	-	-	680,000.00
44	สหกรณ์การเกษตรผู้ปลูกยางพารา และป่าเสม้านัน ราชบุรี จำกัด	93	-	-	390,520.00	-	-	-	390,520.00
45	สหกรณ์การเกษตรห้วยไคร้ราชบุรีพัฒนา จำกัด	63	-	570,967.00	571,652.00	-	-	-	1,142,619.00
	สหกรณ์ประมง	51,364	892,994,860.17	344,104,662.00	481,440,272.07	1,692,185,472.16	2,691,196,097.82	7,253,029.22	6,109,174,393.44
46	สหกรณ์ประมงบางแพ จำกัด	108	39,247.00	-	-	-	-	39,020.00	78,267.00
	สหกรณ์ร้านค้า	108	39,247.00	-	-	-	-	39,020.00	78,267.00
47	ร้านสหกรณ์ไพศาราม จำกัด	889	-	-	109,119,075.40	-	-	-	109,119,075.40
48	ร้านสหกรณ์กลุ่มเอ๋ยและกระต่าย จำกัด	1,451	-	-	32,528,779.00	-	-	-	32,528,779.00
49	ร้านสหกรณ์ค่ายกาญจนา จำกัด	3,328	-	-	16,234,304.22	-	-	-	16,234,304.22
	สหกรณ์บริการ	5,668	-	-	157,882,158.62	-	-	-	157,882,158.62
50	สหกรณ์การประปาเจ็ดเสมียน จำกัด	927	-	-	21,250.00	-	-	1,306,746.00	1,327,996.00
51	สหกรณ์เดินรถกาญจนา จำกัด	35	-	-	-	-	-	61,814.00	61,814.00
52	สหกรณ์เดินรถบ้านโป่ง จำกัด	18	-	210,000.00	-	-	-	49,200.00	259,200.00
53	สหกรณ์บริการชุมชนหนองโรงชุมชนบ้านโป่ง จำกัด	105	-	-	-	-	-	-	-
	รวม	1,055	-	210,000.00	21,250.00	-	-	1,417,760.00	1,649,010.00

ลำดับ	ชื่อสหกรณ์	จำนวนสมาชิก	ปริมาณธุรกิจ						รวม
			รับฝากเงิน	ให้กู้ยืม	จัดหาสินค้าจำหน่าย	รวบรวมผลิตภัณฑ์	แปรรูปผลิตภัณฑ์	ให้บริการ/ส่งเสริม	
สหกรณ์ออมทรัพย์									
54	สหกรณ์ออมทรัพย์นครราชสีมา จำกัด	8,978	1,112,302,390.18	3,098,328,839.39	-	-	-	-	4,210,631,229.57
55	สหกรณ์ออมทรัพย์กักขังผู้ใหญ่บ้านอำเภอปากท่อ จำกัด	390	52,949.37	7,140,000.00	-	-	-	-	7,192,949.37
56	สหกรณ์ออมทรัพย์ตำรวจนครราชสีมา จำกัด	1,775	25,776,768.60	483,928,191.00	-	-	-	-	509,704,959.60
57	สหกรณ์ออมทรัพย์ส่งเสริมและกระจาย จำกัด	771	-	6,140,000.00	-	-	-	-	6,140,000.00
58	สหกรณ์ออมทรัพย์ส่งเสริมและกระจาย จำกัด	1,687	-	150,608,800.00	-	-	-	-	150,608,800.00
59	สหกรณ์ออมทรัพย์กรมสามัญศึกษาจังหวัดราชบุรี จำกัด	814	46,856,738.83	341,174,200.00	-	-	-	-	388,030,938.83
60	สหกรณ์ออมทรัพย์โรงพยาบาลบ้านโป่ง จำกัด	626	28,609.80	198,811,400.00	-	-	-	-	198,840,009.80
61	สหกรณ์ออมทรัพย์ราชธานี จำกัด	449	14,581,855.93	21,851,460.00	25,765.00	-	-	-	36,459,080.93
62	สหกรณ์ออมทรัพย์กระทรวงมหาดไทย จำกัด	363	1,189,422.64	8,987,283.00	-	-	-	-	10,176,705.64
63	สหกรณ์ออมทรัพย์สาธารณสุข จำกัด	2,999	61,232,452.96	670,685,700.00	-	-	-	-	731,918,152.96
64	สหกรณ์ออมทรัพย์ค่ายภูมิ จำกัด	6,777	1,196,006,445.61	351,861,000.00	-	-	-	-	1,547,867,445.61
65	สหกรณ์ออมทรัพย์โรงพยาบาลไพศาราม จำกัด	501	-	76,886,600.00	-	-	-	-	76,886,600.00
66	สหกรณ์ออมทรัพย์ตำบลท่าผา-ปากแรต จำกัด	231	-	-	-	-	-	-	-
67	สหกรณ์ออมทรัพย์กองพลพัฒนาที่ 1 จำกัด	2,208	48,101,096.09	88,865,000.00	-	-	-	-	136,966,096.09
68	สหกรณ์ออมทรัพย์ บี แอส ซี จำกัด	205	2,157,214.10	5,918,868.01	-	-	-	-	8,076,082.11
69	สหกรณ์ออมทรัพย์พนักงานบริษัทราชบุรี จำกัด	521	2,972,309.88	21,991,500.00	-	-	-	-	24,963,809.88
70	สหกรณ์ออมทรัพย์บริษัท เทรอเอ็ม จำกัด	272	784,473.82	10,987,210.00	-	-	-	-	11,771,683.82
71	สหกรณ์ออมทรัพย์สิ่งของคิน จำกัด	495	-	19,510,978.00	-	-	-	-	19,510,978.00
72	สหกรณ์ออมทรัพย์พนักงาน บริษัท เอ ไปร์ทีส์ จำกัด	183	571,480.84	774,995.00	-	-	-	-	1,346,475.84
		30,245	2,512,614,208.65	5,564,482,024.40	25,765.00	-	-	-	8,077,091,998.05

ลำดับ	ชื่อสหกรณ์	จำนวนสมาชิก	ปริมาณธุรกิจ						รวม
			รับฝากเงิน	ให้กู้ยืม	จัดหาสินค้าจำหน่าย	รวบรวมผลิตภัณฑ์	แปรรูปผลิตภัณฑ์	ให้บริการ/ส่งเสริม	
สหกรณ์เครดิตยูเนียน									
72	สหกรณ์เครดิตยูเนียนบ้านเกาะพัฒนา จำกัด	50	-	-	-	-	-	-	-
73	สหกรณ์เครดิตยูเนียนตำบลทับตะโป้ จำกัด	1,247	10,129,047.00	8,433,900.00	-	-	-	-	18,562,947.00
74	สหกรณ์เครดิตยูเนียนคอนมตตะนอย จำกัด	5,407	87,248,798.38	40,935,340.00	-	-	-	-	128,184,138.38
75	สหกรณ์เครดิตยูเนียนวัดเพลง จำกัด	2,525	27,803,590.75	37,129,010.00	69,940.00	-	-	-	65,002,540.75
76	สหกรณ์เครดิตยูเนียนคอนกระเบื้อง จำกัด	674	14,648,977.00	7,025,600.00	-	-	-	-	21,674,577.00
		9,903	139,830,413.13	93,523,850.00	69,940.00	-	-	-	233,424,203.13
กลุ่มเกษตรกร									
อำเภอเมือง									
1	กลุ่มเกษตรกรทำนาดอนตะโก	88	-	-	390,480.00	-	-	-	390,480.00
2	กลุ่มเกษตรกรทำนาหินกอง	110	-	230,000.00	6,000.00	-	-	-	236,000.00
3	กลุ่มเกษตรกรทำนาเขาแร่	116	-	-	330,855.00	-	-	-	330,855.00
4	กลุ่มเกษตรกรเลี้ยงสัตว์เกาะพิสัย	69	-	257,000.00	68,120.00	-	-	-	325,120.00
		383	-	487,000.00	795,455.00	-	-	-	1,282,455.00
อำเภอไพศาลี									
5	กลุ่มเกษตรกรทำนาดอนกระเบื้อง	55	-	-	-	-	-	-	-
6	กลุ่มเกษตรกรทำนาหนองโพ	102	-	265,000.00	-	-	-	-	265,000.00
7	กลุ่มเกษตรกรทำนาบ้านเลือก	110	-	-	-	-	-	-	-
8	กลุ่มเกษตรกรทำนาท่าชุมพล	286	-	-	-	-	-	-	-
9	กลุ่มเกษตรกรทำนาตาปูน	597	-	-	-	-	-	-	-
10	กลุ่มเกษตรกรทำสวนบ้านสิงห์	97	428,586.22	3,009,200.00	671,489.82	-	-	79,746.00	4,189,022.04
11	กลุ่มเกษตรกรทำนาบางไตนต	85	-	66,000.00	-	-	-	-	66,000.00
		1,332	428,586.22	3,340,200.00	671,489.82	-	-	79,746.00	4,520,022.04

ลำดับ	ชื่อสหกรณ์	จำนวนสมาชิก	ปริมาณธุรกิจ						รวม
			รับฝากเงิน	ให้สินเชื่อ	จัดหาสินค้ามาจำหน่าย	รวบรวมผลิตภัณฑ์	แปรรูปผลิตภัณฑ์	ให้บริการ/ส่งเสริม	
อำเภอตำบเนินสะดวก									
12	กลุ่มเกษตรกรที่สวนข่านัด	77	-	-	19,040.00	-	-	-	19,040.00
13	กลุ่มเกษตรกรที่สวนขุนพิทักษ์	74	-	-	-	-	13,320.00	-	13,320.00
14	กลุ่มเกษตรกรที่สวนประสาธสิทธิ์	70	-	-	510,000.00	-	-	-	510,000.00
15	กลุ่มเกษตรกรที่สวนต้นเนินสะดวก	60	-	-	10,520.00	-	-	-	10,520.00
		281	-	-	539,560.00	-	13,320.00	-	552,880.00
อำเภอบางแพ									
16	กลุ่มเกษตรกรทำนาหัวโพ	63	-	210,000.00	-	-	-	-	210,000.00
17	กลุ่มเกษตรกรทำนาโพหัก	181	-	-	718,935.00	-	-	-	718,935.00
18	กลุ่มเกษตรกรทำนาดอนใหญ่	94	-	-	-	-	-	-	-
19	กลุ่มเกษตรกรทำนาวังเย็น	86	-	50,000.00	-	-	-	-	50,000.00
		424	-	260,000.00	718,935.00	-	-	-	978,935.00
อำเภอบ้านโป่ง									
20	กลุ่มเกษตรกรทำไร่ปากแรต	226	-	-	1,192,640.00	-	-	-	1,192,640.00
21	กลุ่มเกษตรกรทำนาคนจรูญ	90	-	-	806,260.00	-	-	-	806,260.00
22	กลุ่มเกษตรกรทำไร่สวนกล้วย	49	-	265,000.00	31,050.00	-	-	-	296,050.00
23	กลุ่มเกษตรกรทำนาท่าคา	224	-	-	1,429,245.00	-	-	-	1,429,245.00
24	กลุ่มเกษตรกรทำนาบ้านหนองน้ำหวาน	50	-	-	1,504,000.00	-	-	-	1,504,000.00
		639	-	265,000.00	4,963,195.00	-	-	-	5,228,195.00

ลำดับ	ชื่อสหกรณ์	จำนวนสมาชิก	ปริมาณธุรกิจ						รวม
			รับฝากเงิน	ให้สินเชื่อ	จัดหาสินค้าจำหน่าย	รวบรวมผลิตภัณฑ์	แปรรูปผลิตภัณฑ์	ให้บริการ/ส่งเสริม	
อำเภอปากท่อ									
25	กลุ่มเกษตรกรทำสวนทุ่งหลวง	146	-	1,101,810.00	1,047,120.00	-	-	-	2,148,930.00
26	กลุ่มเกษตรกรทำสวนวังมะนาว	192	-	1,030,000.00	155,300.00	-	-	-	1,185,300.00
27	กลุ่มเกษตรกรทำไร่ยางหัก	38	-	-	104,000.00	-	-	-	104,000.00
28	กลุ่มเกษตรกรทำสวนวัดยางงาม	35	-	-	1,149,663.00	-	-	-	1,149,663.00
29	กลุ่มเกษตรกรทำสวนวัดยางงาม	49	-	-	228,925.00	-	-	-	228,925.00
30	กลุ่มเกษตรกรทำสวนทุ่งหลวง	61	-	125,000.00	-	-	-	-	125,000.00
		521	-	2,256,810.00	2,685,008.00	-	-	-	4,941,818.00
อำเภอวัดเพลง									
31	กลุ่มเกษตรกรทำสวนเกาะศาลพระ	106	-	-	50,290.00	-	-	-	50,290.00
32	กลุ่มเกษตรกรทำสวนวัดเพลง	59	-	149,000.00	496,145.00	-	-	-	645,145.00
		165	-	149,000.00	546,435.00	-	-	-	695,435.00

**รายงานสถิติของสหกรณ์และกลุ่มเกษตรกร
ฐานะการเงินและผลการดำเนินงานของสหกรณ์และกลุ่มเกษตรกร
ประจำปีงบประมาณ 2553**

ลำดับ	ชื่อสหกรณ์	จำนวน	รวมสินทรัพย์ ทั้งสิ้น	รวมหนี้สิน ทั้งสิ้น	ทุนของสหกรณ์	ผลการดำเนินงาน			
						กำไรสุทธิ		ขาดทุนสุทธิ	
						สหกรณ์/ กลุ่ม	จำนวนเงิน	สหกรณ์/ กลุ่ม	จำนวนเงิน
	สหกรณ์								
1	สหกรณ์การเกษตร	45	2,400,596,324.48	1,041,901,353.93	1,358,694,970.55	33	172,054,732.23	12	(2,334,490.42)
2	สหกรณ์ประมง	1	360,012.50	2,140,462.27	(1,780,449.77)	-	-	1	(108,645.30)
3	สหกรณ์ร้านค้า	3	23,637,512.00	5,546,516.41	18,090,995.59	3	2,924,038.90	-	-
4	สหกรณ์บริการ	4	1,727,309.19	773,082.12	954,227.07	2	10,131.59	2	(13,571.03)
5	สหกรณ์ออมทรัพย์	19	7,964,779,088.79	3,250,068,407.14	4,714,710,681.65	18	248,584,711.36	1	(161,010.21)
6	สหกรณ์เครดิตยูเนียน	5	356,660,774.31	147,852,464.39	208,808,309.92	4	13,247,521.05	1	(6,811.63)
	รวมสหกรณ์	77	10,747,761,021.27	4,448,282,286.26	6,299,478,735.01	60	436,831,135.13	17	(2,624,528.59)
	กลุ่มเกษตรกร								
1	อำเภอเมือง	4	1,642,113.26	926,862.33	715,250.93	4	31,570.81	-	-
2	อำเภอโพธาราม	7	8,877,980.75	7,879,418.48	998,562.27	5	73,463.70	2	(322,531.47)
3	อำเภอดำเนินสะดวก	4	868,083.13	224,678.00	643,405.13	3	22,199.19	1	(2,044.70)
4	อำเภอบางแพะ	4	1,758,632.44	1,086,161.39	672,471.05	3	27,739.27	1	(30,076.81)
5	อำเภอบ้านโป่ง	5	3,401,511.34	2,592,456.95	809,054.39	4	78,684.33	1	(83,387.12)
6	อำเภอปากท่อ	6	3,305,469.27	1,708,120.25	1,597,349.02	6	67,166.99	-	-
7	อำเภอวัดเพลง	2	657,330.46	333,730.00	323,600.46	1	20,999.38	1	(12,680.65)
	รวมกลุ่มเกษตรกร	32	20,511,120.65	14,751,427.40	5,759,693.25	26	331,823.67	6	(450,730.75)

ลำดับ	ชื่อสหกรณ์	ปีบัญชี	รวมเงินทรัพย์สิน ทั้งสิ้น	รวมหนี้สิน ทั้งสิ้น	ทุนของสหกรณ์	กำไร (ขาดทุน)สุทธิ
สหกรณ์การเกษตร						
1	สหกรณ์การเกษตรดำเนินสะดวก จำกัด	31 มี.ค. 2553	49,828,424.22	37,148,961.00	12,679,463.22	161,564.03
2	สหกรณ์โคมนหนองโพธิราษฎร์ จำกัด	31 ธ.ค. 2552	1,769,023,277.23	682,919,478.78	1,086,103,798.45	152,712,689.17
3	สหกรณ์การเกษตรปากท่อ จำกัด	31 มี.ค. 2553	99,153,149.19	72,280,326.05	26,872,823.14	2,154,113.09
4	สหกรณ์การเกษตรวัดเพลง จำกัด	31 มี.ค. 2553	18,025,154.82	15,362,078.75	2,663,076.07	123,488.93
5	สหกรณ์การเกษตรเมืองราชบุรี จำกัด	31 มี.ค. 2553	46,995,411.30	30,991,774.04	16,003,637.26	1,551,044.55
6	สหกรณ์การเกษตรทรางวไร้อยบ้านโป่ง จำกัด	30 ก.ย. 2553	14,687,092.02	771,407.17	13,915,684.85	483,459.40
7	สหกรณ์การเกษตรโพธาราม จำกัด	31 มี.ค. 2553	193,928,454.10	93,318,495.50	100,609,958.60	8,163,705.77
8	ชุมนุมสหกรณ์จังหวัดราชบุรี จำกัด	31 ธ.ค. 2552	4,818,576.04	1,195,075.17	3,623,500.87	293,220.85
9	สหกรณ์โคมนดำเนินสะดวก จำกัด	31 ก.ค. 2553	75,269.90	39,259.04	36,010.86	(112,533.17)
10	สหกรณ์ผู้ผลิตน้ำตาลราชบุรี จำกัด	31 ธ.ค. 2552	105,699.23	487,965.28	(382,266.05)	1,171,178.28
11	สหกรณ์ผู้ใช้น้ำบ่อกระดาน จำกัด	31 มี.ค. 2553	1,594,390.73	624,328.12	910,062.61	(8,822.29)
12	สหกรณ์ผู้ใช้น้ำคูบัว จำกัด	31 มี.ค. 2553	2,892,647.94	1,100,192.40	1,792,455.54	12,626.14
13	สหกรณ์การเกษตรทรางวไร้อยโพธาราม จำกัด	30 มิ.ย. 2553	8,041,572.79	3,386,212.88	4,655,359.91	430,707.60
14	สหกรณ์การเกษตรบ้านโป่ง จำกัด	31 มี.ค. 2553	64,193,715.50	18,161,944.03	46,031,771.47	3,068,831.88
15	สหกรณ์การเกษตร อพป.หนองไร่ จำกัด	31 มี.ค. 2553	1,988,037.87	1,360,155.85	627,882.02	(244,607.44)
16	สหกรณ์ผู้ผลิตน้ำตาลสุราษฎร์ธานี จำกัด	31 ธ.ค. 2552	15,019,502.17	25,376,414.83	(10,356,912.66)	(891,836.68)
17	สหกรณ์การเกษตร อพป.บ้านพุทไธสง จำกัด	31 มี.ค. 2553	4,445,245.60	3,018,663.76	1,426,581.84	(219,868.42)
18	สหกรณ์ผู้ใช้น้ำสถานีสูบน้ำด้วยไฟฟ้าบ้านคูกระจิม จำกัด	31 มี.ค. 2553	793,127.48	536,065.81	257,061.67	18,521.24
19	สหกรณ์ผู้ใช้น้ำบ้านโป่ง จำกัด	31 มี.ค. 2553	5,550,046.86	995,237.27	4,554,809.59	324,696.60
20	สหกรณ์การเกษตรบ้านใหม่โพธารามจอมบึง จำกัด	31 มี.ค. 2553	10,726.11	654,292.35	(643,566.24)	(4,614.00)

ลำดับ	ชื่อสหกรณ์	ปีบัญชี	รวมเงินทรัพย์สิน ทั้งสิ้น	รวมหนี้สิน ทั้งสิ้น	ทุนของสหกรณ์	กำไร (ขาดทุน)สุทธิ
21	สหกรณ์ผู้ใช้น้ำสถานีสูบน้ำด้วยไฟฟ้าบ้านท้ายเหมือง จำกัด	31 มี.ค. 2553	1,302,983.30	200,401.28	1,102,582.02	193,781.89
22	สหกรณ์การเกษตรเพื่อการพัฒนาชนบท อ.สท. ราชบุรี จำกัด	31 มี.ค. 2553	32,782,524.16	9,152,890.89	23,629,633.27	1,134,932.07
23	สหกรณ์ผู้ใช้น้ำธรรมชาติพัฒนา จำกัด	31 มี.ค. 2553	3,966,583.47	534,800.65	3,431,782.82	178,368.22
24	สหกรณ์ผู้ใช้น้ำงานแก้วสามัคคี จำกัด	31 มี.ค. 2553	5,347,550.53	1,467,334.06	3,880,216.47	304,857.08
25	สหกรณ์การเกษตรปฐพีรัตนบ้านโป่งกระหัง จำกัด	31 ก.ค. 2553	17,948,881.72	12,904,745.99	5,044,135.73	180,922.46
26	สหกรณ์ผู้ใช้น้ำบ้านสระตะโก จำกัด	31 มี.ค. 2553	3,519,074.51	842,003.10	2,677,071.41	319,117.29
27	สหกรณ์ผู้ใช้น้ำสามหม่อมหลัง จำกัด	31 มี.ค. 2553	1,857,206.55	284,977.44	1,572,229.11	116,332.65
28	สหกรณ์การเกษตรบ้านห้วยม่วง จำกัด	31 มี.ค. 2553	396,286.43	316,140.75	80,145.68	55,807.08
29	สหกรณ์โคมนชนอนตำบลอมบ่ง จำกัด	31 มี.ค. 2553	6,282,899.27	4,141,293.46	2,141,605.81	228,978.40
30	สหกรณ์การเกษตรบ้านหนองบัว จำกัด	30 ก.ย. 2553	1,766,489.60	8,206,484.86	(6,439,995.26)	(628,177.33)
31	สหกรณ์การเกษตรชุมชนสามฝั่ง จำกัด	31 ต.ค. 2553	62,115.40	110,627.61	(48,512.21)	(742.30)
32	สหกรณ์การเกษตรบ้านเจริญธรรม จำกัด	31 ส.ค. 2553	2,840,573.01	1,981,970.59	858,602.42	64,011.61
33	สหกรณ์การเกษตรศุภนิมิตร่วมใจ จำกัด	30 ก.ย. 2553	1,577,309.34	890,385.69	686,923.65	(54,680.92)
34	สหกรณ์การเกษตรไร่ไผ่-ยวน ราชบุรี จำกัด	31 ก.ค. 2553	884,091.92	709,475.66	174,616.26	288,402.03
35	สหกรณ์การเกษตรดอนไผ่ราชบุรี จำกัด	31 มี.ค. 2553	81,516.91	25,000.00	56,516.91	326.58
36	สหกรณ์การเกษตรบ้านอ้ออ้อเขียว จำกัด	31 มี.ค. 2553	729,150.03	609,004.55	120,145.48	27,050.46
37	สหกรณ์การเกษตรตำบลลูกอ่อน ราชบุรี จำกัด	30 เม.ย. 2553	1,304,647.29	1,092,343.78	212,303.51	(193,764.06)
38	สหกรณ์การเกษตรบ้านม่วงร่วมใจ จำกัด	31 ส.ค. 2552	529,453.33	373,190.59	156,262.74	15,342.14
39	สหกรณ์การเกษตร อบต. คู่กระถิ่น จำกัด	31 มี.ค. 2553	406,776.57	526,952.86	(120,176.29)	50,812.88
40	สหกรณ์การเกษตรศุภนิมิตบ้านคา ราชบุรี จำกัด	30 มี.ย. 2553	3,797,489.10	1,780,499.65	2,016,989.45	86,226.29
41	สหกรณ์การเกษตรบ้านรางสีหมอกราชบุรี จำกัด	31 มี.ค. 2553	4,831,337.59	1,015,490.87	3,815,846.72	280,696.25

ลำดับ	ชื่อสหกรณ์	บัญชี	รวมเงินทอน ทั้งสิ้น	รวมหนี้ ทั้งสิ้น	ทุนของสหกรณ์	กำไร (ขาดทุน)สุทธิ
42	สหกรณ์การเกษตรศรภูมิมิตรจอมบึง จำกัด	30 เม.ย. 2553	4,758,053.54	4,159,523.41	598,530.13	(263,245.84)
43	สหกรณ์การเกษตรลาดบัวขาว จำกัด	30 ก.ย. 2553	1,997,764.68	536,579.56	1,461,185.12	61,989.69
44	สหกรณ์การเกษตรผู้ปลูกยางพารา และปาล์มน้ำมัน ราชบุรี จำกัด	31 ธ.ค. 2552	212,788.54	3,137.00	209,651.54	54,064.66
45	สหกรณ์การเกษตรห้วยไผ่ราชบุรีพัฒนา จำกัด	30 ก.ย. 2553	300,981.22	257,726.27	43,254.95	7,751.74
			2,400,596,324.48	1,041,901,353.93	1,358,694,970.55	172,054,732.23
สหกรณ์ประมง						
46	สหกรณ์ประมงบางแพ จำกัด	31 มี.ค. 2553	360,012.50	2,140,462.27	(1,780,449.77)	(108,645.30)
			360,012.50	2,140,462.27	(1,780,449.77)	(108,645.30)
สหกรณ์ร้านค้า						
47	ร้านสหกรณ์ไพศาราม จำกัด	31 ธ.ค. 2552	7,083,679.86	1,115,466.73	5,968,213.13	853,298.09
48	ร้านสหกรณ์กลุ่มเอื้อและกระต่าย จำกัด	31 ธ.ค. 2552	8,675,944.58	3,173,909.33	5,502,035.25	1,305,811.07
49	ร้านสหกรณ์ค้าขายกาญจบุรี จำกัด	30 ก.ย. 2553	7,877,887.56	1,257,140.35	6,620,747.21	764,929.74
			23,637,512.00	5,546,516.41	18,090,995.59	2,924,038.90
สหกรณ์บริการ						
50	สหกรณ์การประปาเจ็ดเสมียน จำกัด	31 ธ.ค. 2552	950,963.51	723,359.25	227,604.26	21,072.66
51	สหกรณ์เดินรถกาญจบุรี จำกัด	31 ธ.ค. 2552	346,146.05	41,530.15	304,615.90	2,629.96
52	สหกรณ์เดินรถบ้านโป่ง จำกัด	31 ธ.ค. 2552	397,338.21	7,940.00	389,398.21	(12,527.90)
53	สหกรณ์บริการชุมชนขอยโรงสุบ่านโป่ง จำกัด	31 ธ.ค. 2552	32,861.42	252.72	32,608.70	(1,043.13)
			1,727,309.19	773,082.12	954,227.07	10,131.59

ลำดับ	ชื่อสหกรณ์	ปีบัญชี	รวมสินทรัพย์ ทั้งสิ้น	รวมหนี้สิน ทั้งสิ้น	ทุนของสหกรณ์	กำไร (ขาดทุน)สุทธิ
สหกรณ์ออมทรัพย์						
54	สหกรณ์ออมทรัพย์ตำรวจราชบุรี จำกัด	31 ธ.ค. 2553	4,699,812,800.54	2,175,420,373.76	2,524,392,426.78	119,758,721.53
55	สหกรณ์ออมทรัพย์กัมพูชาใหญ่บ้านอำเภอปากท่อ จำกัด	31 ธ.ค. 2552	8,965,185.13	327,729.47	8,637,455.66	514,493.59
56	สหกรณ์ออมทรัพย์ตำรวจภูธรจังหวัดราชบุรี จำกัด	30 ก.ย. 2553	532,934,483.93	97,964,395.11	434,970,088.82	27,531,133.07
57	สหกรณ์ออมทรัพย์ส่งเสริมสวัสดิการแพทย์ จำกัด	31 ธ.ค. 2552	19,302,817.27	1,691,589.00	17,611,228.27	548,058.89
58	สหกรณ์ออมทรัพย์ส่งเสริมและกระจาย จำกัด	31 ธ.ค. 2552	210,945,731.29	483,902.00	210,461,829.29	8,548,534.29
59	สหกรณ์ออมทรัพย์ศึกษาศาสตร์ราชบุรี จำกัด	31 ธ.ค. 2552	364,152,358.08	147,800,505.55	216,351,852.53	10,622,638.67
60	สหกรณ์ออมทรัพย์โรงพยาบาลแม่โป่ง จำกัด	30 ก.ย. 2553	175,414,710.06	3,124,845.55	172,289,864.51	9,646,217.51
61	สหกรณ์ออมทรัพย์ราชธานี จำกัด	31 ธ.ค. 2552	44,296,076.15	20,322,516.96	23,973,559.19	1,224,950.62
62	สหกรณ์ออมทรัพย์ระยองเกษมศิลป์ จำกัด	31 มี.ค. 2553	11,171,429.07	3,480,869.31	7,690,559.76	241,492.49
63	สหกรณ์ออมทรัพย์สาธารณสุขราชบุรี จำกัด	31 ธ.ค. 2552	759,082,162.07	164,518,000.77	594,564,161.30	37,848,355.79
64	สหกรณ์ออมทรัพย์ค่ายกาญจนาภิเษก จำกัด	30 ก.ย. 2553	878,073,152.70	540,577,304.05	337,495,848.65	22,941,551.55
65	สหกรณ์ออมทรัพย์โรงพยาบาลโพธาราม จำกัด	31 ธ.ค. 2552	98,824,876.73	3,138,053.78	95,686,822.95	4,695,656.58
66	สหกรณ์ออมทรัพย์ตำบลท่าคา-ปากแพรก จำกัด	31 ธ.ค. 2552	125,335.84	149,411.48	(24,075.64)	(161,010.21)
67	สหกรณ์ออมทรัพย์กองพลพัฒนาที่ 1 จำกัด	30 ก.ย. 2553	108,192,408.83	79,438,282.02	28,754,126.81	1,764,097.23
68	สหกรณ์ออมทรัพย์ บี แอล ซี จำกัด	30 พ.ย. 2552	5,917,175.09	625,010.33	5,292,164.76	246,302.54
69	สหกรณ์ออมทรัพย์พนักงานบริษัทราชบุรินทร์ จำกัด	31 ธ.ค. 2552	25,060,872.16	9,955,785.08	15,105,087.08	1,399,234.57
70	สหกรณ์ออมทรัพย์บริษัทไพโรรมี จำกัด	30 ก.ย. 2553	6,711,644.38	753,845.69	5,957,798.69	395,891.34
71	สหกรณ์ออมทรัพย์สิ่งของชาติ จำกัด	30 ก.ย. 2553	14,614,997.68	42,551.14	14,572,446.54	813,035.61
72	สหกรณ์ออมทรัพย์พนักงาน บริษัท ซี แอนด์ เอ โปรดักส์ จำกัด	31 ธ.ค. 2552	1,180,871.79	253,436.09	927,435.70	5,355.70
			7,964,779,088.79	3,250,068,407.14	4,714,710,681.65	248,584,711.36

ลำดับ	ชื่อโครงการ	บัญชี	รวมเงินทรัพย์สิน ทั้งสิ้น	รวมหนี้สิน ทั้งสิ้น	ทุนของโครงการ	กำไร (ขาดทุน)สุทธิ
สหกรณ์เครดิตยูเนียน						
73	สหกรณ์เครดิตยูเนียนบ้านเกาะพัฒนา จำกัด	31 ธ.ค. 2552	5,717.96	649.09	5,068.87	(6,811.63)
74	สหกรณ์เครดิตยูเนียนตำบลทับตะโป้ จำกัด	31 ธ.ค. 2552	19,445,908.97	5,364,329.10	14,081,579.87	954,429.20
75	สหกรณ์เครดิตยูเนียนดอนมตะน้อย จำกัด	31 ธ.ค. 2552	222,176,271.35	98,356,473.02	123,819,798.33	8,076,774.69
76	สหกรณ์เครดิตยูเนียนวัดเพลง จำกัด	31 ธ.ค. 2552	90,280,143.22	35,110,763.68	55,169,379.54	3,666,280.52
77	สหกรณ์เครดิตยูเนียนดอนกระเบื้อง จำกัด	31 ธ.ค. 2552	24,752,732.81	9,020,249.50	15,732,483.31	556,848.27
			356,660,774.31	147,852,464.39	208,808,309.92	13,247,521.05
อำเภอเมือง						
1	กลุ่มเกษตรกรทำนาดอนตะโป้	31 มี.ค. 2553	623,646.12	530,089.79	93,556.33	3,321.55
2	กลุ่มเกษตรกรทำนาหินกอง	31 มี.ค. 2553	303,061.90	35,720.00	267,341.90	16,659.32
3	กลุ่มเกษตรกรทำนาเขาแร่	31 มี.ค. 2553	360,556.52	34,201.86	326,354.66	6,232.88
4	กลุ่มเกษตรกรเลี้ยงสัตว์เกาะพลับพลา	31 ธ.ค. 2552	354,848.72	326,850.68	27,998.04	5,357.06
			1,642,113.26	926,862.33	715,250.93	31,570.81
อำเภอโพธาราม						
5	กลุ่มเกษตรกรทำนาดอนกระเบื้อง	31 มี.ค. 2553	36,498.36	76.00	36,422.36	176.34
6	กลุ่มเกษตรกรทำนาหนองโพ	31 มี.ค. 2553	544,242.04	53,672.00	490,570.04	53,244.14
7	กลุ่มเกษตรกรทำนาบ้านเสียด	31 มี.ค. 2553	70,556.32	-	70,556.32	375.81
8	กลุ่มเกษตรกรทำนาท่าชุมพล	31 มี.ค. 2553	17,075.06	2,126,723.49	(2,109,648.43)	(136,632.16)
9	กลุ่มเกษตรกรทำนาตาปูน	31 มี.ค. 2553	171,500.89	3,800,678.40	(3,629,177.51)	(185,899.31)
10	กลุ่มเกษตรกรทำสวนบ้านสิงห์	31 มี.ค. 2553	7,928,032.35	1,848,268.59	6,079,763.76	14,699.26
11	กลุ่มเกษตรกรทำนาบางไตนค	31 มี.ค. 2553	110,075.73	50,000.00	60,075.73	4,968.15
			8,877,980.75	7,879,418.48	998,562.27	(249,067.77)

ลำดับ	ชื่อสหกรณ์	ปีบัญชี	รวมเงินทอน ทั้งสิ้น	รวมเงินต้น ทั้งสิ้น	ทุนของสหกรณ์	กำไร (ขาดทุน)สุทธิ
อำเภออานันท์						
12	กลุ่มเกษตรกรทำสวนหน่อด	31 มี.ค 2553	277,185.61	43,370.00	233,815.61	2,013.24
13	กลุ่มเกษตรกรทำสวนทุเรียนพื้ทักษิ์	31 มี.ค 2553	221,909.26	81,308.00	140,601.26	16,781.84
14	กลุ่มเกษตรกรทำสวนประสาทสิทธิ์	31 มี.ค 2553	309,600.32	50,000.00	259,600.32	3,404.11
15	กลุ่มเกษตรกรทำสวนต้นน้ำเสียดก	31 มี.ค 2553	59,387.94	50,000.00	9,387.94	(2,044.70)
			868,083.13	224,678.00	643,405.13	20,154.49
อำเภอบางแพ						
16	กลุ่มเกษตรกรทำนาหัวไร่	31 มี.ค 2553	549,368.75	205,612.85	343,755.90	20,701.81
17	กลุ่มเกษตรกรทำนาโพหัก	31 มี.ค 2553	632,816.89	518,753.28	114,063.61	(30,076.81)
18	กลุ่มเกษตรกรทำนาดอนใหญ่	31 มี.ค 2553	503,396.30	359,645.26	143,751.04	5,736.58
19	กลุ่มเกษตรกรทำนาวังเย็น	31 มี.ค 2553	73,050.50	2,150.00	70,900.50	1,300.88
			1,758,632.44	1,086,161.39	672,471.05	(2,337.54)
อำเภอกันเิง						
20	กลุ่มเกษตรกรทำไร่ปากแสด	31 มี.ค 2553	1,264,714.01	1,099,143.86	165,570.15	51,531.05
21	กลุ่มเกษตรกรทำนาตรซุมน์	31 มี.ค 2553	661,591.57	553,942.82	107,648.75	3,755.35
22	กลุ่มเกษตรกรทำไร่สวนกล้วย	31 มี.ค 2553	363,149.70	231,536.27	131,613.43	13,652.65
23	กลุ่มเกษตรกรทำนาท่าผา	31 มี.ค 2553	759,642.51	407,834.00	351,808.51	(83,987.12)
24	กลุ่มเกษตรกรทำนาบ้านหนองน้ำขวาง	31 ก.ค. 2553	352,413.55	300,000.00	52,413.55	9,745.28
			3,401,511.34	2,592,456.95	809,054.39	(4,702.79)

ลำดับ	ชื่อสหกรณ์	บัญชี	รวมเงินทรัพย์สิน ทั้งสิ้น	รวมหนี้สิน ทั้งสิ้น	ทุนของสหกรณ์	กำไร (ขาดทุน)สุทธิ
อำเภอปากท่อ						
25	กลุ่มเกษตรกรทำสวนพุทธรักษา	31 มี.ค 2553	1,131,120.73	833,326.77	297,793.96	24,770.99
26	กลุ่มเกษตรกรทำสวนมะนาว	31 มี.ค 2553	715,052.03	39,297.58	675,754.45	21,401.64
27	กลุ่มเกษตรกรทำไร่ยางหัก	31 มี.ค 2553	164,343.89	164,186.53	157.36	12,378.72
28	กลุ่มเกษตรกรทำสวนกล้วยงาม	31 มี.ค 2553	966,583.99	535,424.45	431,159.54	3,135.14
29	กลุ่มเกษตรกรทำสวนวัดยางงาม	31 มี.ค 2553	245,922.32	134,034.92	111,887.40	1,715.64
30	กลุ่มเกษตรกรทำสวนพุทธรักษา	31 มี.ค 2553	82,446.31	1,850.00	80,596.31	3,764.86
			3,305,469.27	1,708,120.25	1,597,349.02	67,166.99
อำเภอวัดเพลง						
31	กลุ่มเกษตรกรทำสวนเกาะศาลพระ	31 มี.ค 2553	195,951.98	50,755.00	145,196.98	(12,680.65)
32	กลุ่มเกษตรกรทำสวนวัดเพลง	31 มี.ค 2553	461,378.48	282,975.00	178,403.48	20,999.38
			657,330.46	333,730.00	323,600.46	8,318.73

ภาคผนวก

**รายงานสรุปผลการดำเนินงานตามแผนการปฏิบัติงานคำรับรองการปฏิบัติราชการ
ประจำปีงบประมาณ 2553 ตัวชี้วัดที่ 17 ระดับความสำเร็จในการเปิดโอกาสให้ประชาชน
เข้ามามีส่วนร่วมในการแสดงความคิดเห็นและร่วมติดตามตรวจสอบผลการปฏิบัติราชการ**

ตามที่สำนักงานตรวจบัญชีสหกรณ์ราชบุรีได้ดำเนินการทำคำรับรองการปฏิบัติราชการ (รายตัวชี้วัด) ประจำปีงบประมาณ 2553 ตัวชี้วัดที่ 17 ระดับความสำเร็จในการเปิดโอกาสให้ประชาชนเข้ามามีส่วนร่วมในการแสดงความคิดเห็นและร่วมติดตามตรวจสอบผลการปฏิบัติราชการ นั้น

สำนักงานตรวจบัญชีสหกรณ์ราชบุรีได้ดำเนินการตามตัวชี้วัดดังกล่าว โดยกำหนดแผนการติดตามการจัดทำบัญชีรับ-จ่ายในครัวเรือน ตามโครงการเสริมสร้างภูมิปัญญาทางบัญชีแก่เกษตรกร เยาวชน และประชาชนทั่วไป คณะทำงานพัฒนาระบบราชการให้มีการบริหารราชการแบบมีส่วนร่วม หลักสูตร การสร้างเครือข่ายครูบัญชีในชุมชน จำนวน 2 ครั้ง ครั้งที่ 1 ณ ห้องประชุมที่ว่าการอำเภอเมืองราชบุรี ,ที่ว่าการอำเภอโพธาราม จำนวน 134 ราย ครั้งที่ 2 ณ ห้องประชุมองค์การบริหารส่วนจังหวัดราชบุรี ห้องประชุมที่ว่าการอำเภอโพธาราม และห้องประชุมองค์การบริหารส่วนตำบลปากแรต จำนวน 72 ราย รวมทั้งสิ้น 206 ราย ซึ่งสำนักงานตรวจบัญชีสหกรณ์ราชบุรีได้กำหนดกลุ่มเป้าหมาย คือ อาสาสมัครเกษตรด้านบัญชี (ครูบัญชีอาสา) จำนวน 206 ราย โดยแบ่งตามอำเภอเพื่อให้ครอบคลุมทั่วทุกพื้นที่ในจังหวัดราชบุรี ดังนี้

	ครั้งที่ 1 (2 รุ่น)		ครั้งที่ 2 (3 รุ่น)		รวมจำนวนราย
	วันที่อบรม	จำนวนราย	วันที่อบรม	จำนวนราย	
1. อำเภอโพธาราม	11 ก.พ. 53	26	23 ก.ค. 53	13	39
2. อำเภอบางแพ	11 ก.พ. 53	11	23 ก.ค. 53	5	16
3. อำเภอดำเนินสะดวก	11 ก.พ. 53	16	23 ก.ค. 53	6	22
4. อำเภอบ้านโป่ง	11 ก.พ. 53	19	28 ก.ค. 53	15	34
5. อำเภอสวนผึ้ง	16 ก.พ. 53	7	23 ก.ค. 53	3	10
6. อำเภอจอมบึง	16 ก.พ. 53	4	23 ก.ค. 53	9	13
7. อำเภอบ้านคา	16 ก.พ. 53	6	23 ก.ค. 53	4	10
8. อำเภอวัดเพลง	16 ก.พ. 53	7	29 ก.ค. 53	7	14
9. อำเภอเมือง	16 ก.พ. 53	22	29 ก.ค. 53	10	32
10. อำเภอปากท่อ	16 ก.พ. 53	<u>16</u>		<u>00</u>	<u>16</u>
	รวมทั้งสิ้น	<u>134</u>		<u>72</u>	<u>206</u>

หลักสูตรดังกล่าวมีวัตถุประสงค์เพื่อเปิดโอกาสให้ผู้รับบริการ และผู้มีส่วนได้ส่วนเสีย (Stakeholder) ร่วมให้ข้อคิดเห็นและข้อเสนอแนะเกี่ยวกับประเด็นที่จะเลือกมาดำเนินงานตามตัวชี้วัดที่ 17 เรื่องระดับความสำเร็จในการเปิดโอกาสให้ประชาชนเข้ามามีส่วนร่วมในการแสดงความคิดเห็น และร่วมติดตามตรวจสอบผลการปฏิบัติราชการ รวมทั้งนำข้อคิดเห็น และข้อเสนอแนะจากผู้รับบริการหน่วยงาน

ภาครัฐและหน่วยงานภาคเอกชนจัดทำเป็นแนวทางในการพัฒนาการปฏิบัติงานตามโครงการเสริมสร้างภูมิปัญญาทางบัญชีแก่เกษตรกร เยาวชนและประชาชนทั่วไปให้มีประสิทธิภาพยิ่งขึ้น

การจัดอบรมในครั้งนี้ได้เปิดโอกาสให้ผู้เข้ารับการอบรมสร้างความสัมพันธ์ระหว่างเครือข่ายครูบัญชี เพื่อแลกเปลี่ยนความคิดเห็น ปัญหา และข้อเสนอแนะจากการติดตามการจัดทำบัญชีรับ-จ่าย ในครัวเรือน ซึ่งสรุปได้ดังนี้

ปัญหาและอุปสรรคในการปฏิบัติงาน

1. อาสาสมัครเกษตรด้านบัญชี (ครูบัญชี) มีภาระหน้าที่ และงานประจำที่ต้องรับผิดชอบทำให้ไม่สามารถปฏิบัติหน้าที่ในการติดตามและสอนแนะการจัดทำบัญชีรับ - จ่าย ได้เต็มที่
2. ติดตามการจัดทำบัญชีรับ - จ่ายในครัวเรือนแต่ละราย ค่าใช้จ่ายที่ได้รับไม่คุ้มค่ากับค่าตอบแทนที่ ทางการกำหนดให้
3. ประชาชนไม่เล็งเห็นความสำคัญของบันทึกบัญชี เนื่องจาก ไม่มีเวลาว่าง ใช้จ่ายมากกว่ารายรับบ้าง
4. ในแต่ละอำเภอยังขาดอาสาสมัครเกษตรด้านบัญชี (ครูบัญชี) ที่มีความรู้ความสามารถที่เข้มแข็ง และมีใจรักในงานที่ปฏิบัติอย่างแท้จริง
5. ประชาชนเกรงว่าจะต้องเสียภาษี จึงไม่อยากเปิดเผยข้อมูลทางบัญชี และไม่ให้ความสนใจในการบันทึกบัญชี
6. การจะทำให้ประชาชนส่วนใหญ่สนใจและเห็นประโยชน์ของการบันทึกบัญชีนั้นเป็นเรื่องที่ยากต่อการปฏิบัติ เนื่องจากแต่ละคนมีความคิดแตกต่างกัน
7. การดำรงชีวิตมักดำเนินไปได้ด้วยความเคยชินที่ทำเป็นประจำ จึงเปลี่ยนแปลงความคิดได้ยาก
8. ผู้นำชุมชนในแต่ละหมู่บ้านได้รับความรู้จากการอบรมแล้ว แต่ไม่สามารถปฏิบัติงานได้จริง
9. เกษตรกรยังไม่ให้ความสำคัญในการทำบัญชีรับ-จ่าย จึงหาบุคคลที่ทำบัญชีด้วยความเต็มใจได้ยาก ส่วนใหญ่มาโดยการบังคับ หรือด้วยเหตุผลอื่น
10. ประชาชนส่วนมากไม่ชอบการบันทึกบัญชีรับ-จ่าย เนื่องจากขาดความรู้ความเข้าใจในการปฏิบัติ
11. เกษตรกรไม่เอาใจใส่ในการบันทึกบัญชี

12. ขณะทำการอบรมที่ศูนย์เรียนรู้เกษตรกรให้ความสนใจเป็นอย่างดี แต่นำไปปฏิบัติบ้าง บางราย จึงทำให้ยากแก่การติดตาม และเวลานัดหมายในการให้ความรู้ที่นั้นไม่ค่อยตรงกันจึงยากต่อการประสานงานให้บรรลุวัตถุประสงค์ได้
13. การรวบรวมเอกสารจัดทำยาก เวลาไม่เหมาะสม และเกษตรกรขาดความรู้ ความชำนาญ จึงยากแก่การนำพาความรู้ที่นั้น
14. ความเชื่อมั่น ภาระงาน เวลา โอกาส และการเชื่อมโยงไปสู่เป้าหมายนั้นทำให้เป็นนามธรรม นั้นปฏิบัติยากมาก
15. ขาดอุปกรณ์การเรียนการสอนให้กับสมาชิกที่จะร่วมโครงการทำบัญชีรับ-จ่ายในครัวเรือน
16. ไม่สามารถหาวิธีให้เกษตรกรสนใจและให้ความร่วมมือในการบันทึกบัญชีอย่างต่อเนื่องได้
17. เกษตรกรมีภาระหนี้สินมาก และไม่มีความคิดมุ่งมั่นต่อการทำบัญชีนั้น ๆ
18. มีปัญหาในการสื่อสารความรู้ความเข้าใจเพื่อให้ไปถึงประชาชนได้
19. อาสาสมัครเกษตรด้านบัญชีไม่ได้รับการยอมรับจากประชาชนเนื่องจากไม่มีใครแนะนำ ให้รู้จักแก่สาธารณชน
20. ประชาชนส่วนใหญ่เป็นหนี้ในระบบมากจึงไม่กล้าบันทึกบัญชี

แนวทางแก้ไข

1. หน่วยงานราชการควรให้ความสนใจและมีสวัสดิการให้อาสาสมัครเกษตรด้านบัญชี (ครูบัญชี) ในการปฏิบัติงานเพื่อสร้างแรงจูงใจ
2. หาแนวทางในการปฏิบัติงานเพื่อให้ประชาชนได้รับความสนใจและเล็งเห็นประโยชน์ที่จะได้รับจากการบันทึกบัญชีได้โดยง่าย และด้วยความสมัครใจ
3. หน่วยงานควรประสานงานกับผู้นำชุมชนในแต่ท้องถิ่นที่เห็นความสำคัญของการบันทึกบัญชี
4. ส่งเสริมและสร้างอาสาสมัครเกษตรด้านบัญชี (ครูบัญชี) ให้มีครบทุกอำเภอและทุกตำบลหรือสร้างทดแทนในอำเภอและตำบลที่ไม่ครบ โดยมุ่งเน้นบุคคลที่มีศักยภาพและมีใจรักในงานที่ปฏิบัติอย่างแท้จริง
5. ส่งเสริมแนะนำให้อาสาสมัครเกษตรด้านบัญชี (ครูบัญชี) ให้ได้รับความรู้อย่างต่อเนื่องและเล็งเห็นความสำคัญของการจัดทำบัญชีรายรับ – รายจ่ายและต้นทุนประกอบอาชีพ โดยเน้นให้มีการจัดทำบัญชีของตนเองก่อน
6. ควรยกตัวอย่างบุคคลที่ประสบความสำเร็จสามารถนำประโยชน์ของการบันทึกบัญชีมาปรับใช้ในชีวิตประจำ
7. หน่วยงานราชการควรแจ้งเป้าหมายให้ชัดเจน และหาวิธีสร้างแรงจูงใจให้ประชาชนเล็งเห็นประโยชน์และความสำคัญของการทำบัญชีรับ-จ่าย โดยเริ่มที่ตัวอาสาสมัครเกษตรด้านบัญชี

8. อาสาสมัครเกษตรด้านบัญชีควรช่วยเหลือและแนะนำการบันทึกบัญชีรับ-จ่ายในครัวเรือน และทำการติดตามผลการดำเนินการอย่างต่อเนื่องเพื่อเป็นการกระตุ้นให้เกษตรกรได้รับความรู้และความพึงพอใจในการปฏิบัติ
9. อาสาสมัครเกษตรต้องมีความอดทน มุ่งมั่น เสียสละ และมีใจรักต่อการทำงานอย่างแท้จริง
10. ควรมีงบประมาณสนับสนุน และเอื้ออำนวยความสะดวกในการจัดอบรมแต่ละครั้งให้กับอาสาสมัครเกษตรด้านบัญชี
11. เจ้าหน้าที่ควรลงพื้นที่พร้อมกับอาสาสมัครเกษตรด้านบัญชีเพื่อช่วยเหลือ และแนะนำวิธีการในปฏิบัติสถานที่ที่มีกับบุคลากรเข้ารับการอบรมเป็นจำนวนมาก
12. ต้องสร้างค่านิยมให้บุคลากรเปลี่ยนแปลงทัศนคติ เพื่อให้เห็นประโยชน์ของการบันทึกบัญชี โดยมีองค์ประกอบอื่น ๆ สนับสนุน
13. ควรมีการเน้นสื่อให้มาก และมีการประชาสัมพันธ์ทางวิทยุ หรือ โทรทัศน์ เพื่อให้ประชาชนได้ติดตามชมรายการ หรือรู้จักโครงการมากขึ้น และให้ความไว้วางใจอาสาสมัครเกษตรด้านบัญชีด้วย
14. ควรจัดทำภาพ หรือกราฟประกอบการปฏิบัติงานเพื่อชี้ให้เห็นความผิดพลาด และโอกาส อันจะนำมาซึ่งการปรับปรุงแก้ไข แล้วทำการรวบรวมข้อมูล จัดทำสถิติเพื่อเป็นตัวชี้วัด และลดความเสี่ยง หรือความผิดพลาดได้บ้างเล็กน้อย
15. หน่วยงานราชการควรทำการแนะนำอาสาสมัครเกษตรด้านบัญชีให้บุคคลในท้องถิ่นได้รับทราบโดยทั่วกัน เพื่อก่อให้เกิดความเชื่อถือและความไว้วางใจซึ่งกันและกัน
16. ควรชี้แนะแนวทางแก้ไขในการปลดหนี้ในระบบในเบื้องต้น
17. พยายามเข้าถึงกลุ่ม/องค์กรต่าง ๆ ในทุก ๆ ระดับ
18. ส่งเสริมอาชีพแก่เกษตรกร เพื่อเพิ่มรายได้ให้กับประชาชน แล้วทำการสอนการจัดทำบัญชีเป็นกลุ่มย่อย ๆ จะได้นำเป็นกลุ่มต้นแบบที่ประสบความสำเร็จ

จากผลการจัดอบรมหลักสูตรดังกล่าวและได้จัดทำสรุปผลการดำเนินงานตามแผนปฏิบัติการตามคำรับรองการปฏิบัติราชการ ตามตัวชี้วัดที่ 17 ระดับความสำเร็จในการเปิดโอกาสให้ประชาชนเข้ามามีส่วนร่วมในการแสดงความคิดเห็นและร่วมติดตามตรวจสอบผลการปฏิบัติราชการ นั้น ทำให้สำนักงานตรวจบัญชีสหกรณ์ราชบุรีได้ทราบถึงแนวคิด ปัญหาและแนวทางแก้ไขในการติดตามการจัดทำบัญชีรับ-จ่ายในครัวเรือนและต้นทุนประกอบอาชีพตามโครงการเสริมสร้างภูมิปัญญาทางบัญชีแก่เกษตรกร เยาวชน และประชาชนทั่วไป หลักสูตรการสร้างเครือข่ายครูบัญชี ในชุมชนที่ผู้เข้ารับการอบรมได้แสดงความคิดเห็นต่าง ๆ เพื่อให้ทางสำนักงานตรวจบัญชีสหกรณ์ราชบุรีได้ตระหนักและหาแนวทางในการดำเนินงานในปีงบประมาณ 2554 ต่อไป

ภาพการจัดอบรมโครงการอาสาสมัครเกษตรด้านบัญชี



